clc 96000406
(cont.)

X Collection

INDEX

Page:__________

Barcode Number	Box Number	Total of Volumes	Call Number
LIBRARY OF CONGRESS 0 020 534 593 0	80 A	100	D743.9 no 1-100
LIBRARY OF CONGRESS 0 020 534 594 2	80 B	102	D743.9 no. 101-202
LIBRARY OF CONGRESS 0 020 534 595 4	80 C	105	D743.9 no 203-307
LIBRARY OF CONGRESS 0 020 534 596 6	80 D	28	D743.9 no 308-D752.8.I5
LIBRARY OF CONGRESS 0 020 534 597 8	80 E	12	D754.M6-D756
LIBRARY OF CONGRESS 0 020 534 598 A	81 A	67	D757 no. 1-67
LIBRARY OF CONGRESS 0 020 534 599 1	81 B	64	D757 no. 68-131
LIBRARY OF CONGRESS 0 020 534 600 4	82 A B	41 11	D757 no. 1-41
LIBRARY OF CONGRESS 0 020 534 601 6			

X-D743 #1
.9

"I have seen an eagerness to strive with . . and to suffer with Russia to achieve victory."

RT

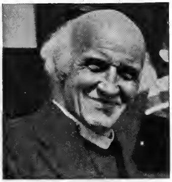

LIBRARY OF CONGRESS
SEP 14 1978
EXCHANGE & GIFT DIVISION

by the

DEAN OF CANTERBURY

HITLER'S DEATH WARRANT!

THE BRITISH-SOVIET TREATY

TWOPENCE

A RUSSIA TODAY PUBLICATION

61-7359-2-4959
copy
X-D743
#2 .9

B. PONOMAREV

THE PEOPLES OF EUROPE *versus* HITLER

LIBRARY OF CONGRESS
3
SEP 1 4 1978
COPY.........
EXCHANGE & GIFT DIVISION

FOR EVIDENTIARY PURPOSES.
THIS PUBLICATION MUST NOT BE MARKED IN ANY MANNER EXCEPT WHERE FILE NUMBERS ARE.

FOREIGN LANGUAGES PUBLISHING HOUSE
MOSCOW 1943

K-D743
#3 .9

The Face of Hitler's Army

LIBRARY OF CONGRESS
3
SEP 14 1978
COPY
EXCHANGE & GIFT DIVISION

by D. Zaslavsky

FOR EVIDENTIARY PURPOSES.
THIS PUBLICATION MUST NOT BE
MARKED IN ANY MANNER EXCEPT
WHERE FILE NUMBERS ARE.

FOREIGN LANGUAGES PUBLISHING HOUSE • MOSCOW 1943

X-D743
#4 .9

LAWRENCE SIMPSON'S 'TREASON'

By LOUIS COLMAN

1936

61-7559-
X-D743
#5 .9

Our Debt To Our Soviet Ally

LIBRARY OF CONGRESS
3
SEP 14 1978
EXCHANGE & GIFT DIVISION
COPY

FOR EVIDENTIARY PURPOSES.
THIS PUBLICATION MUST NOT BE
MARKED IN ANY MANNER EXCEPT
WHERE FILE NUMBERS ARE

by JOSEPH E. DAVIES

Our former Ambassador to Moscow calls for a Second Front in Europe, full confidence in the U. S. S. R., and unstinted aid of every kind.

1c

EB-1 X-D743 #6 .9 5

LIBRARY OF CONGRESS
3
SEP 14 1978
COPY
EXCHANGE & GIFT DIVISION

TEHERAN *and* AMERICA

by **Earl Browder**

61-75599-2- | X-D743 #7 .9

NOTE

SUBMITTED BY

V. MOLOTOV

PEOPLE'S COMMISSAR
OF FOREIGN AFFAIRS
OF THE U.S.S.R.

LIBRARY OF CONGRESS
3
SEP 14 1978
COPY
EXCHANGE & GIFT DIVISION

CONCERNING THE WHOLESALE FORCIBLE TRANSPORTATION OF SOVIET CIVILIANS TO GERMAN FASCIST SLAVERY AND THE RESPONSIBILITY BORNE EOR THIS CRIME BY THE GERMAN AUTHORITIES AND BY PRIVATE PERSONS WHO EXPLOIT THE FORCED LABOUR OF SOVIET CITIZENS IN GERMANY

MAY 11, 1943

FOREIGN LANGUAGES PUBLISHING HOUSE
MOSCOW 1943

Gl-7559-2-4396

REVELATIONS BY AN EX-DIRECTOR OF KRUPP'S

X-D743
#8 .9

LIBRARY OF CONGRESS
3
SEP 14 1978
COPY
EXCHANGE & GIFT DIVISION

Dr. Mühlon's Memorandum and his letter to Herr von Bethmann-Hollweg

NEW YORK
GEORGE H. DORAN COMPANY

Price, Five Cents

THIS

IS OUR ENEMY

BY PETER WIEDEN 5¢

X-D743
#9 .9

61-7509-2
X-D743
#10 .9

HARRY GANNES

LIBRARY OF CONGRESS
3
SEP 14 1978
COPY.........
EXCHANGE & GIFT DIVISION

THE MUNICH BETRAYAL

ONE CENT

61-75 X-D743
#11 .9

SOVIET WAR CARTOONS

LIBRARY OF CONGRESS
3
SEP 14 1978
COPY
EXCHANGE & GIFT DIVISION

Published by
AMERICAN RUSSIAN INSTITUTE
SAN FRANCISCO

61-7559-3
X-D743
#12 .9

*FOREIGN POLICY PAMPHLETS

*CHAOS or RECONSTRUCTION?

LIBRARY OF CONGRESS
3
SEP 14 1978
EXCHANGE & GIFT DIV.

Raymond Leslie *Buell

NO. 3

25¢

FOREIGN POLICY ASSOCIATION, INCORPORATED
8 WEST 40TH STREET, NEW YORK

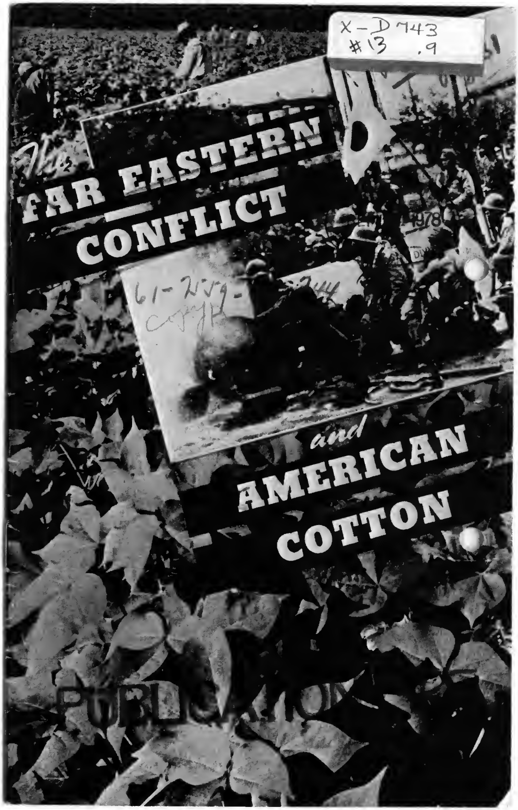
The
FAR EASTERN
CONFLICT
and
AMERICAN
COTTON

X 2-10-42

X-D743
#14 .9

61-7559-2

LIBRARY OF CONGRESS
3
SEP 14 1978
COPY
EXCHANGE & GIFT DIVISION

PUBLICATION FILE

JAPAN WARS ON THE U.S.A.

BY GRACE HUTCHINS

3¢

WORLD PEACE OR WAR?

X-D743
#15 .9
4 1978
EXCH... DIVISION

61-7559-2-1020
Copy B

BY MIKHAIL KALININ

PRESIDENT OF THE SOVIET UNION

FIVE CENTS

INTERNATIONAL PUBLISHERS

I.N.G. PUBLICATION

61-7560-2-315
X-D743
#16 .9

Goebbels and the 2nd Front

LIBRARY OF CONGRESS
3
SEP 14 1978
COPY
EXCHANGE & GIFT DIVISION

by Heinz Schmidt

3D

PREFACE by GORDON SCHAFFER

61-7557-2
X-D743
#17 .9
Copy a

WAR SUPPLEMENT

By PHILIP DORF

LIBRARY OF CONGRESS
3
SEP 14 1978
COPY
EXCHANGE & GIFT DIVISION

1944

NEW YORK
OXFORD BOOK COMPANY
Educational Publishers

61-7559-2-2101

V V V V V V V V V V V V V V V V

X-D743
#18 .9

An Appeal of the German Communists

LIBRARY OF CONGRESS
3
SEP 14 1978
COPY
EXCHANGE & GIFT DIVISION

DESTROY HITLER!

FREE GERMANY!

FOR EVIDENTIARY PURPOSES.
THIS PUBLICATION MUST NOT BE
MARKED IN ANY MANNER EXCEPT
WHERE FILE NUMBERS ARE.

1¢

V V V V V V V V V V V V V V V V

61-7559-2-5690
X-D743
#19 .9

LIBRARY OF CONGRESS
3
SEP 14 1978
COPY
EXCHANGE & GIFT DIVISION

THE CASE OF THE "ATHENIA"

Price 15 Cents

65-22354-5

X-D 743
9
#20

Accompaniment No. 15 to Despatch No. -, dated May 1, 1945, from Quincy F. Roberts, American Consul, Belfast, Northern Ireland, on the subject of "Procurement of Publications",

PANORAMA OF WAR

1942–1943

A VERBATIM REPORT OF MR. CHURCHILL'S SPEECH DELIVERED ON 21st SEPT., 1943, TO THE BRITISH HOUSE OF COMMONS

TRANSF
2
JUL 6
Record
The Library of Congress
Copy.

" To understand fully any part of this war one must have at least a broad conception of the whole."

X-D 743

PROPERTY OF THE
LIBRARY OF CONGRESS

X-D743
.9

32 Albanian Greek
Jugoslavian Bulgarian

ΔΩΣΤΕ ΤΟ ΣΤΟΥΣ ΓΕΡΜΑΝΟΥΣ
ДОТУРИТЕ ОВО НЕМЦИМА!
DOTURITE OVO NIJEMCIMA!
EPNJA GJERMANEVET KET FLETE

Die Soldatenwoche

Vertrieh: Die R.A.F. nud die U.S.A.A.F.

23.1.44

Die Russen stossen gegen den Balkan vor

Die Wehrmacht sieht sich ueberlegenen feindlichen Angriffen zu Land und zur Luft gegenueber

Die deutschen Streitkraefte auf den aegaeischen Inseln in Griechenland, Jugoslawien, Albanien und Rumaenien duerften bald vor einer aehnlichen Katastrophe stehen, wie die 6.Armee bei Stalingrad. Die alliierten Luftangriffe auf Sofia and auf den Hafen Piraeus sind Anzeichen kommender Luftangriffe im Grossen. Die Russen ruecken in mehreren Stossrichtungen vor und kommen mit jedem Tag naeher an das Reichsgebiet und an den Balkan heran. Die Verbaende der Wehrmacht in Suedost-Europa sind in Gefahr, von ihrer Hauptmacht abgeschnitten zu werden. Der deutsche Rundfunk brachte am Donnerstag, den 13.Januar, die vielsagende Meldung fuer Suedost-Europa: Der Krieg naehert sich Euren Grenzen. Die verantwortlichen Nazisprecher geben jetzt selbst zu, dass die Russen die Ueberlegenheit an Mann und Material besitzen. Am 4.Januar sagte Dittmar: "Die Sowjets sind immer ihrer Ueberlegenheit sicher und daher koennen sie leicht die Ueberhand gewinnen."

Die russischen Armeen sind an mindestens 6 Abschnitten der Front durch die zurueckflutenden deutschen Linien durchgebrochen: 1) Sie sind an der Leningradfront nach Oranienbaum und dem Ilmensee durchgebrochen. 2) Sie haben die deutschen Linien noerdlich von Witebsk durchbrochen und naehern sich der lettischen Grenze. 3) Sie sind in Weissrussland durchgebrochen, haben Mozir und Kalinkowichi erobert und treiben die Deutschen in die Pripet-Suempfe ab, wo es weder Bahn noch Strasse gibt, dafuer aber unsomehr Partisanen 4) Sie sind westlich von Sarny, dem wichtigen Bahnknotenpunkt jenseits der polnischen Grenze von 1939. 5) Sie machen eine Umfassungsbewegung in der Süd-

b.w.

Der Führer spricht:

Nov. 8, 1941:

Noch niemals ist ein Riesenreich in kuerzerer Zeit zertruemmert und niedergeschlagen worden, als diesmal Sowjetrussland...

Nov. 8, 1942:

Wir werden Stalingrad nehmen. Was wir einmal besitzen, das halten wir dann schon auch tatsaechlich so fest dass in diesem Kriege jedenfalls ein anderer dort, wo wir stehen, nicht mehr hin kommt.

Nov. 8, 1943:

Der Kampf im Osten ist der schwerste, den das deutsche Volk jemals durchgefuehrt hatte.

Das schraffierte Gebiet zeigt, wie weit die Russen von dem weitesten, ehemals deutschbesetzten Punkt nach Westen vorgestossen sind. Die Groesse des von den Deutschen aufgegebenen Gebiets ist auf der Nebenkarte ersichtlich im Vergleich mit der Groesse Deutschlands.

SCHLAGZEILEN DER WOCHE

SONNTAG — 16.Januar:

Fliegende Festungen mit Stuetzpunkt Italien werfen die Messerschmittfabrik in Klagenfurt in Brand.

MONTAG — 17.Januar:

Die Russen durchbrechen den deutschen "Leningrad-wall."

DIENSTAG — 18.Januar:

Winston Churchill kehrt nach London zurueck.

MITTWOCH — 19.Januar:

Starke alliierte Fliegereinheiten greifen den japanischen Stuetzpunkt in Rabaul an und versenken fuenf Schiffe.

DONNERSTAG — 20.Januar:

Staerkster Luftangriff des Krieges: 2.300 Tonnen Bomben fielen in einer halben Stunde auf Berlin.

FREITAG — 21.Januar:

Nach dem Verlust von Minturno bereiten die Deutschen rueckwaertige Stellungen vor.

SONNABEND — 22.Januar:

Alliierten landen hinter deutscher Front, 50 km. suedlich Rom.

Die Wucht der alliierten Luftwaffe

Zwei Luftangriffe haben im Verlauf der letzten zwei Wochen bewiesen, mit welcher Wucht die Alliierten imstande sind, Hitlers lebenswichtige Kriegszentren zu bombardieren.

Am Dienstag, den 11.Januar, flogen ueber 700 amerikanische Fliegende Festungen und Liberatorbomber unter dem Schutze von 500 Langstreckenjaegern bei Tage aus und griffen drei Werksanlagen an, die die besten Jagdflugzeuge herstellen. Obwohl ueber 1,000 deutsche Jaeger sich ihnen entgegenstellten, brachten die Bomber der deutschen Flugzeugindustrie laehmende Schlaege bei. In Braunschweig wurden zwei der Montagehallen, in denen die ME 110 zusammengestellt werden, zerstoert und eine dritte schwer beschaedigt. In Oschersleben wurden auf Maschinenhallen und anderen Fabrikanlagen, wo die FW190 gemacht werden, Volltreffer

b.w.

defense of Europe made it necessary to regroup the base garrisons and the lines of communication to the disadvantage of the east. This is the reason behind many of your worries and hardships, my comrades on the Eastern Front." January 1, 1944.

HEADLINES FOR THE WEEK

January 16: Italy-based Flying Fortresses set fire to Messerschmitt plant at

5-44 X-D743
PROPERTY OF THE LIBRARY OF CONGRESS 9
#22

BOLETIN DE INFORMACION

Embajada de los Estados Unidos de América

Madrid

No. 206 3 de Diciembre de 1943

LAS NACIONES UNIDAS LIBRAN UNA GUERRA GLOBAL

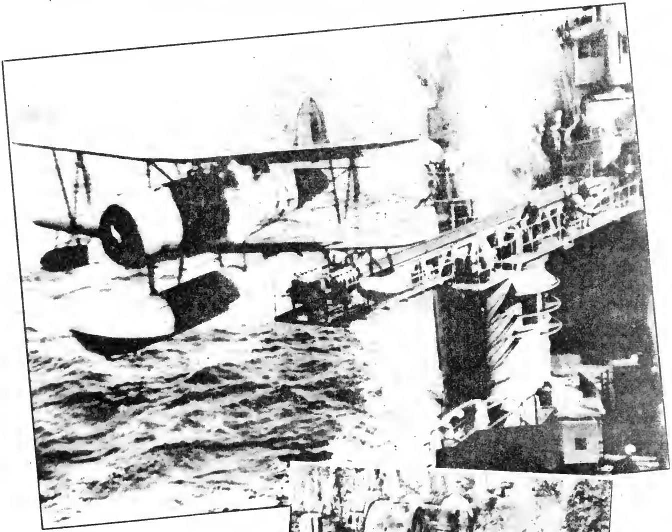

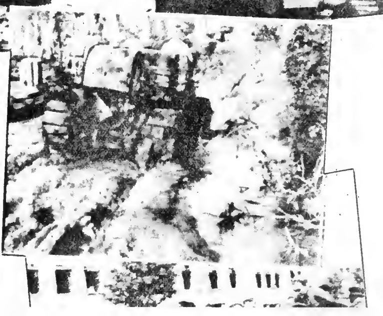

EN EL PACIFICO: Arriba: Aviones navales como estos, procedentes de portaviones, contribuyeron a la conquista de las Islas Gilbert. La escuadra japonesa sigue rehuyendo a la flota más poderosa del mundo.
EN EL FRENTE ITALIANO: En el centro: Un tanque norteamericano avanzando sobre el barro al iniciar los aliados una nueva ofensiva que constantemente hace retroceder a los

61-1551 X-3493 C.
X-D743
#23.9
LIBRARY OF CONGRESS
SEP 14 1978

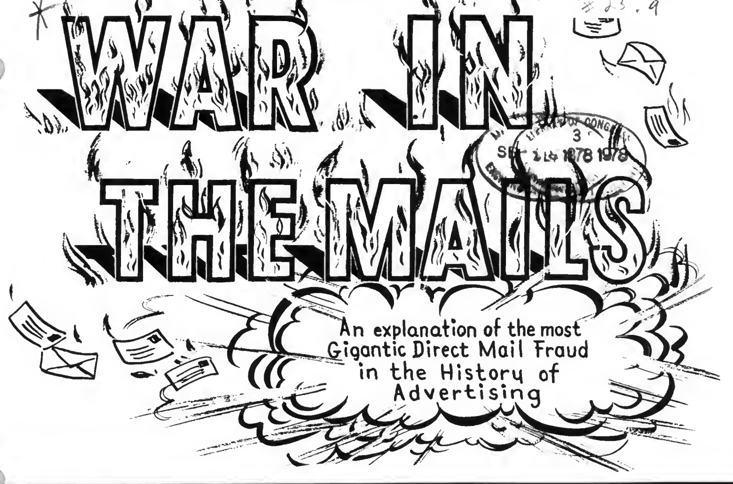

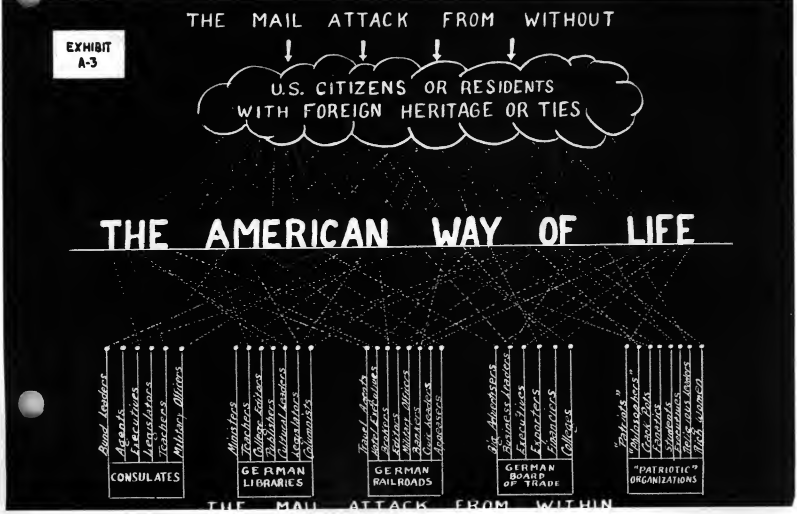

Exhibit A

143

9

LUFTOFFENSIVEN MOT TYSKLANDS STRATEGISKA OCH TAKTISKA MÅL MÖJLIGGJORDE INVASIONEN

En officiell kommunikė från
USA:s krigsinformationsbyrå

De allierades arméer tåga in i Europa över en matta av bomber som fällts systematiskt under de senaste fem åren. Det var endast de senaste få månaderna som den allierade luftoffensiven tydligt pekade hän mot invasionen, men ända sedan de första RAF-bombarna lyfte från engelska flygfält den 4 september 1939 har varje bomb som fällts mot tyska mål ingått som en beståndsdel i den allierade strategin. Denna strategi har haft ett enda syfte, nämligen att förstöra Tysklands förmåga och vilja att föra krig.

Flera uppgifter måste genomföras innan luftoffensiven kunde inriktas på annat än s.k. strategiska mål, d.v.s. sådana mål som direkt bidraga till att öka slagkraften och effektiviteten hos de tyska styrkorna på slagfältet. Man gjorde slut på det tyska ubåtshotet, man lamslog den tyska krigsindustrin i allmänhet, man knäckte det tyska flyget och man åstadkom framför allt oreda i de tyska kommunikationerna i hela Europa.

Många av dessa uppgifter utfördes samtidigt. Beträffande offensiva flygoperationer gäller den grundregeln att intet mål kan likvideras definitivt. En järnvägsknutpunkt som totalt ödelägges kan ju byggas upp att fungera någorlunda igen efter längre eller kortare tid, och därför måste bombangreppen upprepas tid efter annan. Att avvärja ubåtsfaran kom emellertid i första rummet, ty om de allierade inte kunde göra slut på de tyska ubåtarnas verksamhet skulle de aldrig kunna föra samman sina styrkor på de brittiska öarna. Av den anledningen igångsattes det totala kriget mot ubåtarna. De oskadliggjordes på fabrikerna vid Kiel och Essen, i depåerna vid Lorient och St. Nazaire och ute på öppna havet medan de voro i verksamhet. Royal Air Force's bomb- och kustbevakningsflottiljer fingo förstärkningar av Förenta staternas 8:e arméflygkår, och det arbete som inte kunde utföras av flyget omhändertogs och fullföljdes av allierade eskortfartyg. Sjö- och luftstridskrafterna lyckades tillsammans förvandla Tysklands starkaste och mäktigaste vapen från ett hot till ett problem.

(Forts.)

Exhibit A

LANDSTIGNINGSOPERATIONER KRÄVA SAMARBETE MELLAN VAPENSLAGEN

En officiell kommunikė
från USA:s krigs-
informationsbyrå.

Landstigningen i västra Europa är den femte operation av detta slag som amerikanska styrkor ha deltagit i sedan de allierade påbörjade sin obevekliga offensiv på krigsskådeplatserna vid Medelhavet och i Europa. Den första landstigningsoperationen genomfördes hösten 1942. Varje liten detalj i de omfattande planerna har varit ägnad att förbereda detta nya och slutliga skede i kriget. Medan den ryska armėn höll stånd vid Stalingrad var Gibraltar platsen för stora brittiska sammandragningar av manskap och material. Den 7 och 8 november landade amfibiestyrkor på flera punkter på kusten mellan Casablanca och Alger. I landstigningarna mellan Oran och alger deltogo uteslutande amerikanska soldater som till största delen understöddes av brittiska flottenheter. Operationerna vid Casablanca verkställdes uteslutande av amerikanska styrkor.

Landstigningsstyrkorna mötte föga motstånd tack vare det stöd som lämnades av de franska styrkor som befunno sig i Nordafrika. Det dåliga vädret omintetgjorde planerna på en snabb framryckning mot Tunisien innan Rommel hann taga sig ut ur Libyen, och som en följd av detta kapitulerade den tyska Afrika-kåren och Mussolinis soldater vid Tunis och Bizerte samt på halvön Cape Bon i maj 1943.

Striderna i Nordafrika, såväl de defensiva som de offensiva, kostade fienden i det närmaste en halv miljon man, nära 10.000 flygplan och tusentals kanoner och stridsvagnar. Afrika-segern gav de allierade kontroll över Medelhavs-området, ett tjogtal goda hamnar som baser för de fortsatta operationerna mot Europas svaga punkter samt ett "laboratorium" i vilket tekniken för amfibieoperationer kunde förbättras och i vilket problemen rörande mark-, sjö- och luftstridskrafternas samarbete kunde lösas.

Framför allt utvisade striderna i Nordafrika på ett markant sätt att de allierade kunde samarbeta och kämpa tillsammans mot ett och samma mål. Medan principerna för det strategiska och taktiska bombflyget utarbetades i Afrikas öken, sysslade man med samma sak fastän i större skala i Storbritannien.

I England skapades den amerikanska 8:e arméflygkåren för att under

Exhibit A
X-L/43
4-6.9

NYHETER I DAG

★ ★ ★ ★ ★ ★ ★ ★ ★ ★ ★ ★ ★ ★ ★ ★ ★ ★ ★ AMERIKANSKA PRESSBYRÅN

NOBELGATAN 2 · TEL. 670560
STOCKHOLM

Bulletin Nr 157 (Årg. 3)
Invasionsupplaga.

6.6.44
tisdag

HUR INVASIONEN FÖRBERETTS GENOM KRIGET MOT UBÅTARNA

En officiell kommunikè från
USA:s krigsinformationsbyrå

Landstigningarna i Västeuropa markera i de omfattande invasionsförberedelser som aldrig skulle ha kunnat genomföras om de allierade inte hade lyckats bemästra ubåtssituationen i Atlanten. Redan från första början satte de allierade kampen mot ubåtarna främst bland de uppgifter som måste lösas. Utan förråd från Förenta staterna skulle arsenalen i Storbritannien inte ha blivit vad den blev, och inte heller skulle den ryska offensiven då ha blivit så framgångsrik. På framgången i kampen mot ubåtarna berodde de allierades förmåga att verkställa de planerade offensiverna.

Ubåtarnas byte blev rikligt under åren 1940 och 1941 samt i början av år 1942. Viceamiral Adolphus Andrews som pensionerades i oktober förra året som befälhavare över Förenta staternas östkust, d.v.s. hela kustremsan från Canada till Florida och farvattnen längs densamma till en bredd av 450 km, har tillkännagivit att inte mindre än 50 procent av alla sänkningar över hela världen under de första fem månaderna 1942 ägde rum inom detta område.

Den allierade sjöfartens dåliga läge i början av år 1942 försämrades naturligtvis ytterligare av att Förenta staterna kom med i kriget. Detta säregna förhållande har dock sin förklaring. Ubåtar döko upp överallt i farvattnen längs de amerikanska kusterna under januari månad, och det lilla antal fartyg som fanns tillgängligt av Atlant-flottan utöver dem som användes för eskorttjänst reducerades en hel del. I mitten av maj 1942 infördes emellertid det effektiva konvojsystemet i fartygstrafiken längs kusterna, och därmed började siffrorna för sänkta fartyg sjunka myc-

Exhibit A

NYHETER I DAG

★ ★ ★ ★ ★ ★ ★ ★ ★ ★ ★ ★ ★ ★ ★ ★ ★ ★ ★ AMERIKANSKA PRESSBYRÅN

NOBELGATAN 2 · TEL. 670560
S T O C K H O L M

Bulletin Nr 157 (Årg. 3)

6.6.44
tisdag

TILL REDAKTIONEN

NYHETER I DAG utkommer idag med uteslutande material i samband med invasionen. Ytterligare material, såsom biografiska uppgifter rörande de personer som nämnas i nyhetstelegrammen samt fotografier m.m., kan kostnadsfritt rekvireras från Amerikanska Legationens Pressavdelning, Nobelgatan 2, Stockholm, tel.: 67 05 60. Pressavdelningen är tills vidare öppen dygnet runt.

GENERAL EISENHOWER TILLKÄNNAGIVER INVASIONEN

General Eisenhower har i London-radion hållit detta anförande kl. 8.45 på tisdagsmorgonen:

"Folk i Västeuropa!

En landstigning har denna morgon företagits på Frankrikes kust av trupper ur de allierades expeditionsstyrkorna. Denna landstigning ingår i de förenade nationernas gemensamma planer på Europas befrielse, och dessa ha uppgjorts i samarbete med vår stora bundsförvant Ryssland.

Jag har ett budskap åt var och en av er. Timmen för er befrielse närmar sig. Alla fransmän, män och kvinnor, unga och gamla, ha sin roll att spela för ernåendet av den slutgiltiga segern. Till medlemmarna i motståndsrörelserna, vare sig de ledas av sina landsmän eller av utomstående, har jag följande att säga: följ de instruktioner ni redan mottagit. Till alla de patrioter som inte äro medlemmar i organiserade motståndsrörelser har jag följande att säga: Fortsätt med ert passiva motstånd, men sätt inte onödigtvis era liv på spel. Vänta tills jag har gi-

(forts.)

PROPERTY OF THE
LIBRARY OF CONGRESS

X-L743
.9
#28

BOLETIN DE INFORMACION

Embajada de los Estados Unidos de América

Madrid

No. 220 21 de Enero de 1944

SI LOS NAZIS NO PUEDEN CONTENER LA OFENSIVA RUSA, ¿QUE HARAN CUANDO EMPIECE LA INVASION DESDE EL OESTE?

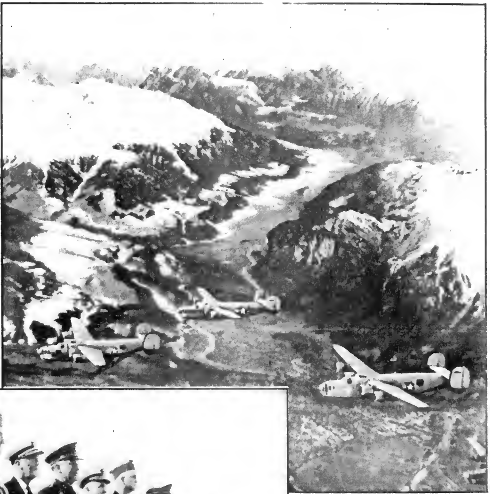

PREPARANDO EL CAMINO PARA LA INVASION: Bombarderos "Liberator" de gran radio de acción, volando sobre los Alpes para machacar los centros vitales de comunicación y ablandar el terreno de Alemania para la invasión que se avecina desde el oeste.

JEFES DE LA INVASION: Altos jefes del Ejército y de la Marina de los Estados Unidos en Sicilia, durante la última visita del Presidente Roosevelt. Empezando por la izquierda vemos al general Dwight D. Eisenhower, Almirante William D. Leahy, Teniente General George S. Patton Jr, Contralmirante Wilson Brown, y otros altos jefes.

8-44
PROPERTY OF THE LIBRARY OF CONGRESS
X-1743 .9 #29

BOLETIN DE INFORMACION

Embajada de los Estados Unidos de América

Madrid

No. 219 18 de Enero de 1944

AUMENTA LA PRESION DE LA OFENSIVA GLOBAL ALIADA

El "Marte", el hidroavión mayor del mundo, ha sido adoptado por la escuadra norteamericana después de realizar un vuelo de prueba de 7,000 kilómetros, sin escala, con más de 17 toneladas de carga, batiendo al mismo tiempo el record de velocidad.

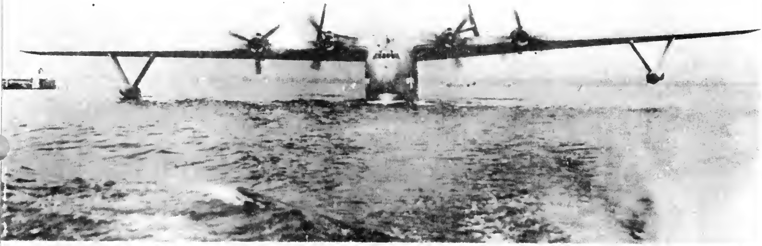

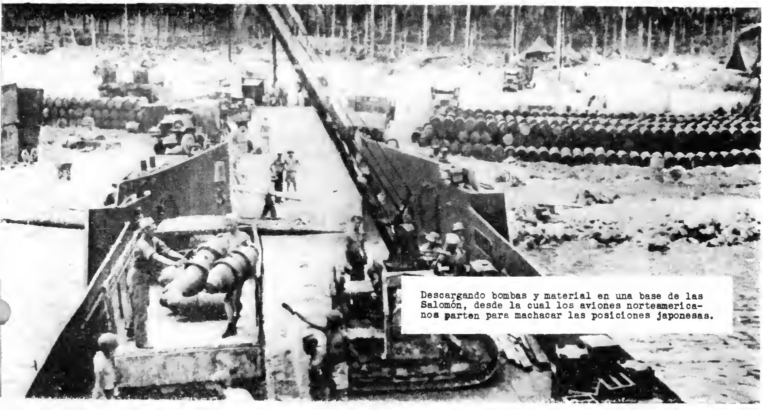

Descargando bombas y material en una base de las Salomón, desde la cual los aviones norteamericanos parten para machacar las posiciones japonesas.

S-44
PROPERTY OF THE LIBRARY OF CONGRESS X-D743 .9 #30

BOLETIN DE INFORMACION

Embajada de los Estados Unidos de América

Madrid

No. 218 14 de Enero de 1944

LAS FUERZAS AEREAS ALIADAS PREPARAN EL CAMINO PARA LA INVASION OCCIDENTAL

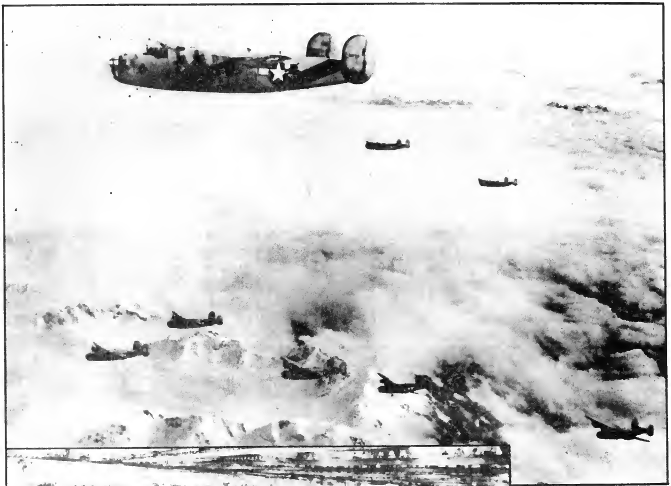

Bombarderos "Liberator" volando sobre los Alpes para bombardear los centros de guerra vitales de Alemania.
Correa de montaje de una de las fábricas americanas que fabrican bombarderos cuatrimotores "Liberator". Entre los 8,789 aviones fabricados en noviembre hay más de 1,000 cuatrimotores.

S-44

PROPERTY OF THE LIBRARY OF CONGRESS

X-D743
.9
#31

BOLETIN DE INFORMACION

Embajada de los Estados Unidos de América

Madrid

No. 217 — 11 de Enero de 1944

LOS EJERCITOS ALIADOS SE PREPARAN PARA LA LIBERACION DE FRANCIA

Más de 300,000 soldados franceses, afanosos por liberar a su país de la tiranía nazi, han sido equipados con el mejor armamento norteamericano. La mitad de estos soldados son veteranos de los combates de 1939-40 en Francia. Ahora reciben un entrenamiento especial para la invasión aliada desde el oeste.

<u>Arriba, a la izquierda</u>: Soldados del ejército francés trepando a un transporte americano, en ejercicios de desembarco.

<u>Arriba, a la derecha</u>: Soldados franceses en barcazas de desembarco americanas, dispuestos a lanzarse a la conquista de una cabeza de puente, después del desembarco inicial.

<u>A la izquierda</u>: En tanques americanos, los soldados franceses dispuestos a entendérselas encarnizadamente con los opresores nazis de Francia.

BOLETIN DE INFORMACION

Embajada de los Estados Unidos de América

Madrid

No. 223 1 de Febrero de 1944

PROSIGUE LA RETIRADA DEL EJE ANTE LA OFENSIVA GLOBAL ALIADA

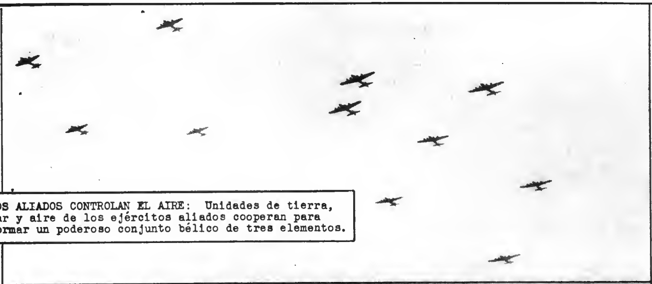

LOS ALIADOS CONTROLAN EL AIRE: Unidades de tierra, mar y aire de los ejércitos aliados cooperan para formar un poderoso conjunto bélico de tres elementos.

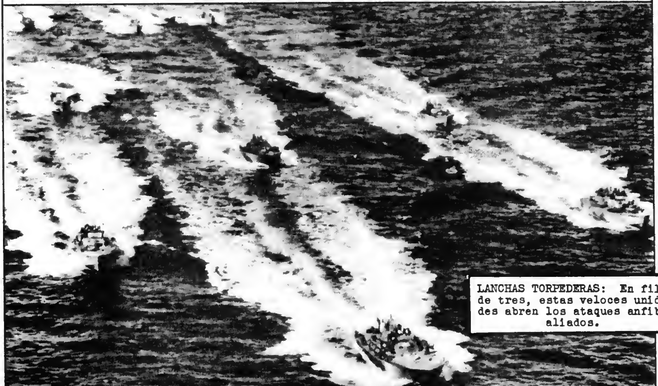

LANCHAS TORPEDERAS: En filas de tres, estas veloces unidades abren los ataques anfibios aliados.

S-44

PROPERTY OF THE LIBRARY OF CONGRESS

X-D743 .9

#33

BOLETIN DE INFORMACION

Embajada de los Estados Unidos de América

Madrid

No. 224 4 de Febrero de 1944

UN RELATO OFICIAL DE LA BARBARIE JAPONESA

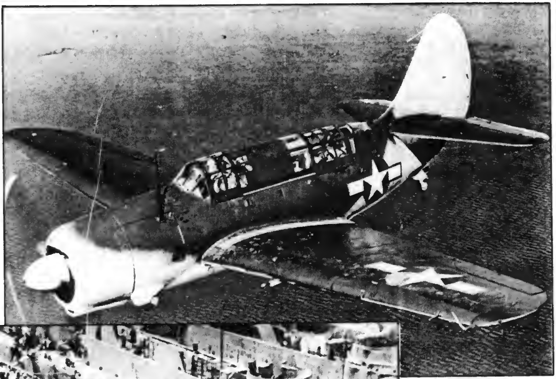

El último tipo de avión de combate de la escuadra americana--el "Helldiver"--que actúa ya contra los japoneses en el Pacífico.

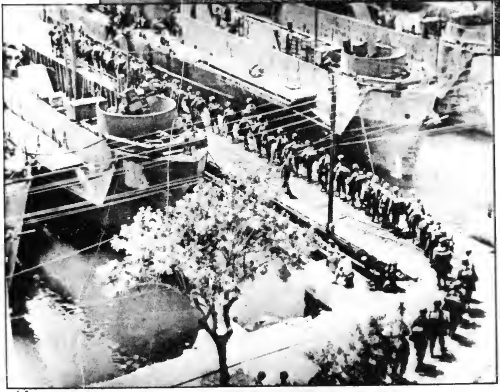

Tropas norteamericanas embarcando para una operación anfibia.

PROPERTY OF THE
LIBRARY OF CONGRESS
X-D743
.9
#34

BOLETIN DE INFORMACION

Embajada de los Estados Unidos de América

Madrid

No. 230 — 25 de Febrero de 1944

HASTA LA 'ECONOMIA DE LATROCINIO' ALEMANA NO PUEDE ALIMENTAR ADECUADAMENTE A SU MAQUINA BELICA

POR AIRE: Un avión gigante de carga americano trayendo material para las tropas que avanzan. Este avión transporta 15 toneladas de carga a una velocidad de 400 kilómetros por hora.

POR TIERRA: Tropas americanas avanzando en algún lugar de Italia.

X-D743
PROPERTY OF THE LIBRARY OF CONGRESS
#35

BOLETIN DE INFORMACION

Embajada de los Estados Unidos de América

Madrid

No. 230 — 25 de Febrero de 1944

HASTA LA 'ECONOMIA DE LATROCINIO' ALEMANA NO PUEDE ALIMENTAR ADECUADAMENTE A SU MAQUINA BELICA

POR AIRE: Un avión gigante de carga americano trayendo material para las tropas que avanzan. Este avión transporta 15 toneladas de carga a una velocidad de 400 kilómetros por hora.

POR TIERRA: Tropas americanas avanzando en algún lugar de Italia.

PROPERTY OF THE
LIBRARY OF CONGRESS

X-D743
.9
#36

BOLETIN DE INFORMACION

Embajada de los Estados Unidos de América

Madrid

No. 230 25 de Febrero de 1944

HASTA LA 'ECONOMIA DE LATROCINIO' ALEMANA NO PUEDE ALIMENTAR ADECUADAMENTE A SU MAQUINA BELICA

POR AIRE: Un avión gigante de carga americano trayendo material para las tropas que avanzan. Este avión transporta 15 toneladas de carga a una velocidad de 400 kilómetros por hora.

POR TIERRA: Tropas americanas avanzando en algún lugar de Italia.

Giants of the Air
English [Empire]
X-D743
.9
#37

GIANTS OF THE AIR

PROPERTY OF THE
LIBRARY OF CONGRESS

U. S. Government
[illegible]ce of War In[illegible]mation
New Y[illegible]
LIBRARY

1 *The mighty 4-engine " Halifax " bomber.*

GIANTS OF THE AIR

1 *The mighty 4-engine " Halifax " bomber.*

PROPERTY OF THE
LIBRARY OF CONGRESS

X-D743
.9

U.S. Government
Office of War Information
New York
N.Y.

A GIANT AWAKES!

(England leaflet)
A Giant Awakes
English
French
Arabic
Spanish
Portuguese
#39

X-D743
OF THE
OF CONGRESS
U.S. Government
New York
LIBRARY

Pittsburgh, one of the great steel cities of the United States. U.S. steel production is greater than that of the whole of Europe put together.

WAR

PROPERTY OF THE
LIBRARY OF CONGRESS

X-D743
.9
#40

Australian troops advance through a smoke-screen on a German strong-point.

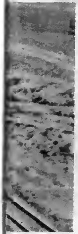

"American material was of no particular importance," Rommel had said. These 30 ton U.S. tanks played a big part in his smashing defeat.

one.

"A hard road must still be travelled," admitted the German newspapers. These German prisoners captured in Libya would agree.

85
#41 England → France [leaflet]
D743
.9

LES VICTORIEUSES OFFENSIVES ANGLO-AMERICAINES EN AFRIQUE DU NORD ATTEIGNENT DES OBJECTIFS VITAUX :

Encerclement complet de l'Axe Rome-Berlin

Libération de la route méditerranéenne pour la navigation alliée

---

Les sous-marins de l'Axe privés de leurs bases de raids en Atlantique du Sud

---

L'INITIATIVE PASSE ENTIEREMENT AUX NATIONS UNIES

LA PHASE DE LA LIBERATION COMMENCE

U. S. Government
Office of War Information
New York
LIBRARY

JAN 21 1944

PROPERTY OF THE
LIBRARY OF CONGRESS

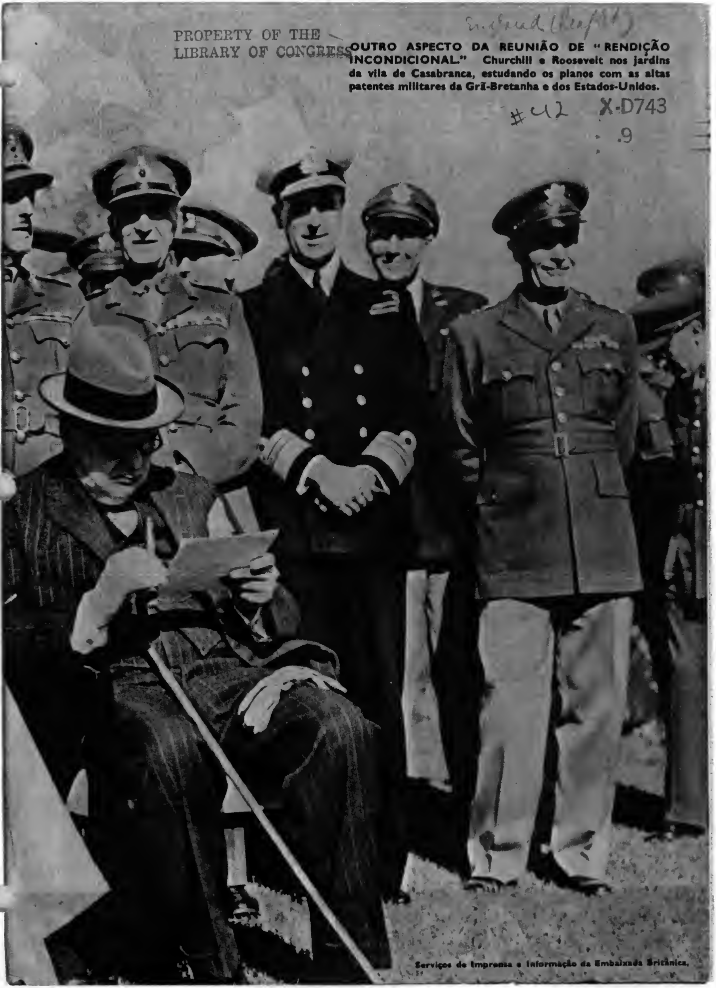

OUTRO ASPECTO DA REUNIÃO DE "RENDIÇÃO INCONDICIONAL." Churchill e Roosevelt nos jardins da vila de Casabranca, estudando os planos com as altas patentes militares da Grã-Bretanha e dos Estados-Unidos.

#42 X-D743
.9

Serviços de Imprensa e Informação da Embaixada Britânica.

PROPERTY OF THE LIBRARY OF CONGRESS
X-D743 .9

LES VICTORIEUSES OFFENSIVES ANGLO-AMERICAINES EN AFRIQUE DU NORD ATTEIGNENT DES OBJECTIFS VITAUX:

Encerclement complet de l'Axe Rome-Berlin

Libération de la route méditerranéenne pour la navigation alliée

---

Les sous-marins de l'Axe privés de leurs bases de raids en Atlantique du Sud

---

L'INITIATIVE PASSE ENTIEREMENT AUX NATIONS UNIES
LA PHASE DE LA LIBERATION COMMENCE

PROPERTY OF THE
LIBRARY OF CONGRESS X-D743

ΔΩΣΤΕ ΤΟ ΣΤΟΥΣ ΓΕΡΜΑΝΟΥΣ
ДОТУРИТЕ ОВО НЕМЦИМА!
DOTURITE OVO NIJEMCIMA!
EPNJA GJERMANEVET KET FLETE

Die Soldatenwoche

Vertrieb: Die R.A.F. und die U.S.A.A.F.

23.1.44

WIEDERAUFBAU DER ZERSTOERTEN WELT

Kommt UNRRA nach Deutschland?

Die Delegation von mehr als 40 Vereinten Nationen, die dem Rat der Hilfs—und Wiederaufbauverwaltung (UNRRA) angehören, haben ihre mehrwöchigen Arbelten in Atiantic City beendet. Grundsatz dieser Organisation ist die Nothilfe für aile heimgesuchten Vöiker Europas und Asiens, ohne Unterschied der Rasse, des Glaubens oder der poiitischen Einsteiiung, bis zu dem Zeitpunkt da diese Völker slch selbst heifen können. Auch ist ihre Aufgabe der Wiederaufbau der Wirtschaft in den von dem Kriege heimgesuchten Ländern und die frühe Linderung der unausbieibiichen Not, von der der grösste Teii Europas nach dem Einstellen der Feindseiigkeiten helmgesucht werden wird. Dabei wird Deutschiand auch berücksichtigt werden müssen. Die Formen in denen slch nach Kriegsende das grosse Hilfswerk volizlehen soll, sind jetzt festgeiegt.

Zunächst wurde der Antrag angenommen, dass sämtliche Hilfsmassnahmen innerhalb Deutschiands, Japans u.s.w. von diesen Staaten ln voilem Umfang bezahlt werden müssten. Der Führer der britischen Deiegation unternahm jedoch den Versuch, dlesen Beschluss abzumiidern. Er beantragte Aenderung des Textes, so dass es gehelssen hätte "Bezahiung soweit is irgend möglich ist." Die Mehrheit beschioss jedoch dass voiie Bezahiung von den feindlichen Ländern veriangt werden wird.

Natürilch haben die Nazıs über diese Vorgänge vöiliges Schweigen bewahrt, weil es ihr Zweck ist Deutschiand sogar bis zur Vernichtung selner ganzen Industrie im Kriege zu halten. Ihnen lst alles andere wlchtiger als das Wohi oder die Existenz des deutschen Voikes.

In ihrer verbrecheriichen Verantwortungsiosigkeit hatten sich die Nazis aber ein noch ärgeres Stück geieistet. Wörtlich war in Beriin erklärt worden: "Alle Länder, die UNRRA - Lieferungen annehmen, werden damlt ihre eigene Industrie und Landwirtschaft dem Ruin überantworten."

Für Deutsche, die nicht von dem Hitler-Regime unterjocht sind, besteht jedoch kein Aniass, dle Entscheidungen von Atlantic City ebenfails unter einem derart schiefen Gesichtswinkei zu betrachten. Die bekannte englische Zeitschrift, "Economist", hält dem foigendes seinerseits entgegen:

b.w.

DIE ZUKUNFT DEUTSCHLANDS.

«Die Vereinten Nationen haben nioht die Absioht, das Deutsche Volk zu versklaven. Wir wollen ihm jede Gelegenheit bieten sich im Frieden als brauohbares und geschaetztes Mitglied der europaeisohen Voelkerfamilie zu entwiokeln.»

Franklin D. Roosevelt.
am 25, Dezember 1943

SCHLAGZEILEN DER WOCHE

SONNTAG — 23.Januar :

Die Alliierten erweitern den neuen Brückenkopf südlich Roms.

MONTAG — 24.Januar:

Die alliierte Luftwaffe bombardiert Ziele im Pas de Calais.

DIENSTAG — 25.Januar :

USA Bomberflugzeuge versenken 11 japanische Frachtschiffe an der chinesischen Küste.

MITTWOCH — 26.Januar :

Argentinien bricht die diplomatischen Beziehungen mit Deutschland und Japan ab.

DONNERSTAG — 27.Januar :

RAF wirft über 1.500 Tonnen Bomben auf Berlin ab: auch Marseilles und Pas de Calais stark belegt.

FREITAG — 28.Januar :

USA Bomberflugzeuge werfen 1.800 Tonnen auf Frankfurt ab Ziele in Nordfrankreich wieder bombardiert.

SONNABEND — 29.Januar :

300.000 Deutsche ziehen sich fluchtmaessig aus dem Leningradwall zurück.

Russland ist nioht das einzige Land, in welchem friedvolle Maenner und Frauen die Waffen gegen ihre Unterdruecker erhoben haben. Diese Anfnahme zeigt jugoslawische Freiheitskaempfer die mit deutschen Gefangenen durch eine unlaengst befreite Stadt ziehen. Von den Fjorden in Norwegen bis su den Vorgebirgen Griechenlands sehen sich die Deutschen einer zahlreichen Buergerarmee gegenneber. die mit jedem Akt neuer Greueltaten maechtiger anwaechst.

Russische Guerillakaempfer schneiden den Deutschen den Rueckzug ab.

Die geschlagene Wehrmacht wird auf ihrem Rückzug in Russiand von einem unerbittlichen Feind — den Gueriiasverfoigt. Hunderttausende von russischen Bauern lauern in den Wäldern, in den undurchdringlichen Sümpfen, ln den Torfmooren, an den endlosen Strömen und Seen, die an der deutschen Rückzugstrasse von Leningrad bis zum Bug sich ausdehnen. Seit vier Jahren ieben sie dort und bebauen ihre Felder; die Maschinenpistoie lmmer schussberelt trotzen sie den deutschen Versuchen, sie von ihren Festigkeitungen zu vertreiben.

Von Beginn des Krieges bis November 1943 haben dle Patrioten nach slcheren Angaben in Weissrussiand 234,000 Deutsche, darunter 16 Generale getötet. In derseiben Zeit

b.w.

... through a recently liberated village.
From the Norwegian fiords to the promontories of Greece, Germany faces a vast army of civilians that grows mighter with each act of cruelty.

RUSSIAN GUERILLAS DISRUPT GERMAN RETREAT

PROPERTY OF THE
LIBRARY OF CONGRESS

X-D743
.9

S-62

#45

ΔΩΣΤΕ ΤΟ ΣΤΟΥΣ ΓΕΡΜΑΝΟΥΣ
ДОТУРИТЕ ОВО НЕМЦИМА!
DOTURITE OVO NIJEMCIMA!
EPNJA GJERMANEVET KËT FLETE

Die Soldatenwoche

Vertrieb: Die R.A.F. und die U.S.A.A.F. 23.1.44

Die Russen stossen gegen den Balkan vor

Die Wehrmacht sieht sich ueberlegenen feindlichen Angriffen zu Land und zur Luft gegenueber

Die deutschen Streitkraefte auf den aegaeischen Inseln in Griechenland, Jugoslawien, Albanien und Rumaenien duerften bald vor einer aehnlichen Katastrophe stehen, wie die 6.Armee bei Stalingrad. Die alliierten Luftangriffe auf Sofia and auf den Hafen Piraeus sind Anzeichen kommender Luftangriffe im Grossen. Die Russen ruecken in mehreren Stossrichtungen vor und kommen mit jedem Tag naeher an das Reichsgebiet und an den Balkan heran. Die Verbaende der Wehrmacht in Suedost-Europa sind in Gefahr, von ihrer Hauptmacht abgeschnitten zu werden. Der deutsche Rundfunk brachte am Donnerstag, den 13.Januar, die vielsagende Meldung fuer Suedost-Europa: Der Krieg naehert sich Euren Grenzen. Die verantwortlichen Nazisprecher geben jetzt selbst zu, dass die Russen die Ueberlegenheit an Mann und Material besitzen. Am 4.Januar sagte Dittmar: "Die Sowjets sind immer ihrer Ueberlegenheit sicher und daher koennen sie leicht die Ueberhand gewinnen."

Die russischen Armeen sind an mindestens 6 Abschnitten der Front durch die zurueckflutenden deutschen Linien durchgebrochen: 1) Sie sind an der Leningradfront nach Oranienbaum und dem Ilmensee durchgebrochen. 2) Sie haben die deutschen Linien noerdlich von Witebsk durchbrochen und naehern sich der lettischen Grenze. 3) Sie sind in Weissrussland durchgebrochen, haben Mozir und Kalinkowichi erobert und treiben die Deutschen in die Pripet-Suempfe ab, wo es weder Bahn noch Strasse gibt, dafuer aber unsomehr Partisanen 4) Sie sind westlich von Sarny, dem wichtigen Bahnknotenpunkt jenseits der polnischen Grenze von 1939. 5) Sie machen eine Umfassungsbewegung in der Süd-

b.w.

Der Führer spricht:

Nov. 8, 1941:

Noch niemals ist ein Riesenreich in kuerzerer Zeit zertruemmert und niedergeschlagen worden, als diesmal Sowjetrussland...

Nov. 8, 1942:

Wir werden Stalingrad nehmen. Was wir einmal besitzen, das halten wir dann schon auch tatsaechlich so fest dass in diesem Kriege jedenfalls ein anderer dort, wo wir stehen, nicht mehr hin kommt.

Nov. 8, 1943:

Der Kampf im Osten ist der schwerste, den das deutsche Volk jemals durchgefuehrt hatte.

Das schraffierte Gebiet zeigt, wie weit die Russen von dem weitesten, ehemals deutschbesetzten Punkt nach Westen vorgestossen sind. Die Groesse des von den Deutschen aufgegebenen Gebiets ist auf der Nebenkarte ersichtlich im Vergleich mit der Groesse Deutschlands.

SCHLAGZEILEN DER WOCHE

SONNTAG — 16.Januar:

Fliegende Festungen mit Stuetzpunkt Italien werfen die Messerschmittfabrik in Klagenfurt in Brand.

MONTAG — 17.Januar:

Die Russen durchbrechen den deutschen "Leningrad-wall."

DIENSTAG — 18.Januar:

Winston Churchill kehrt nach London zurueck.

MITTWOCH — 19.Januar:

Starke alliierte Fliegereinheiten greifen den japanischen Stuetzpunkt in Rabaul an und versenken fuenf Schiffe.

DONNERSTAG — 20.Januar:

Staerkster Luftangriff des Krieges: 2.300 Tonnen Bomben fielen in einer halben Stunde auf Berlin.

FREITAG — 21.Januar:

Nach dem Verlust von Minturno bereiten die Deutschen rueckwaertige Stellungen vor.

SONNABEND — 22.Januar:

Alliierten landen hinter deutscher Front, 50 km. suedlich Rom.

Die Wucht der alliierten Luftwaffe

Zwei Luftangriffe haben im Verlauf der letzten zwei Wochen bewiesen, mit welcher Wucht die Alliierten imstande sind, Hitlers lebenswichtige Kriegszentren zu bombardieren.

Am Dienstag, den 11.Januar, flogen ueber 700 amerikanische Fliegende Festungen und Liberatorbomber unter dem Schutze von 500 Langstreckenjaegern bei Tage aus und griffen drei Werksanlagen an, die die besten Jagdflugzeuge herstellen. Obwohl ueber 1,000 deutsche Jaeger sich ihnen entgegenstellten, brachten die Bomber der deutschen Flugzeugindustrie laehmende Schlaege bei. In Braunschweig wurden zwei der Montagehallen, in denen die ME 110 zusammengestellt werden, zerstoert und eine dritte schwer beschaedigt. In Oschersleben wurden auf Maschinenhallen und anderen Fabrikanlagen, wo die FW190 gemacht werden, Volltreffer

b.w.

defense of Europe made it necessary to regroup the base garrisons and the lines of communication to the disadvantage of the east. This is the reason behind many of your worries and hardships, my comrades on the Eastern Front." January 1, 1944.

HEADLINES FOR THE WEEK

January 16: Italy-based Flying Fortresses set fire to Messerschmitt plant at

S-62

ΔΩΣΤΕ ΤΟ ΣΤΟΥΣ ΓΕΡΜΑΝΟΥΣ

Die Soldatenwoche

PROPERTY OF THE
LIBRARY OF CONGRESS

Cairo I Leaflet 7 #46

X.D743

Vertrieb: Die R.A.F. und die U'S A.A.F.

DIE RUSSEN NAEHERN SICH DEM BALKAN

Rueckzugslinie der Wehrmacht in Gefahr

General Dittmar, der militaerische Sprecher des deutschen Rundfunks, machte kuerzlich ueberraschende Eingestaendnisse. Er sagte: Die Verluste, die die Deutschen in dem letzten erfolglosen Gegenangriff den Russen an Mann und Material zufuegten, waren gering, da die Russen mit grosser Geschicklichkeit jeder Einkesselung auswichen. Sie konnten diese Verluste hinnehmen, da sie ueber ein ueberlegenes Kriegs-Potential verfuegen. Er machte darauf aufmerksam, dass durch die Massierung der russischen Panzerabwehr - Waffe die deutschen Panzerbestaende gelichtet wurden.

Am selben Tag malte der Kriegsberichterstatter Dr. Joachim Fischer vom Deutschen Nachrichtenbuero ein duesteres Bild von der Lage an der Ostfront. "Die heranschwemmenden Infanteriemassen der Bolschewisten brechen vor... Die deutschen Kampfgruppen werden von dem durchbrechenden, wie Zerstoerer im Meereswind zackenden sowjetischen Panzern aufgerissen... Um die Obersten und Majore, die jungen Hauptleute und Leutnants... sammeln sich die Versprengten. Abgehetzten, Zornigen und Gleichmuetigen... Nichts zu essen. Wenig Munition. Keine schwere Waffen mehr. Deutsche Stukas... schaffen Entlastung. Die Bolschewisten aber, kaum sind die deutschen Maschinen wieder fort, kommen mit ihren Schlachtfliegern. Mehrere hundert Einfluegs von immer fuenf, sechs, acht, zehn Maschinen folgen... Hart sind die Verluste... Und die Toten bleiben liegen. Ungezaehlte, braune, zerschlagene Leiber.

"Suedlich Newel wird nicht geschenkt in dieser vorweihnachtlichen Zeit".

b. w.

Die siegreichen russischen Armeen in der Ukraine werden einen stetigen Druck auf die zusammengebrochenen Deutschen im Dnjeprbogen ausueben. Die Wehrmacht auf dem Balkan wird den Rueckweg nach Deutschland verschlossen finden. Zur gleichen Zeit werden sie sich der Moeglichkeit einer alliierten Landung vom Westen her gegenueber sehen die die eiserne Sperre zwischen ihnen und der deutschen Heimat vollstaendig schliessen wird.

SCHLAGZEILEN DER WOCHE

SONNTAG — 9. Januar :

Die Russen naehern sich oestlich von Winniza dem Bug.

MONTAG — 10. Januar :

415 Tonnen Bomben hageln innerhalb von 5 Minuten auf Sofia nieder. Die Bevoelkerung wird aufgefordert, die Stadt zu verlassen.

DIENSTAG — 11. Januar :

700 amerikanische Bomber haemmern bei Tag auf Jagdflugzeugfabriken in Oschersleben, Halberstadt und Braunschweig ein.

MITTWOCH — 12. Januar :

Die Russen besetzen Sarny in Ostpolen und greifen auf der Halbinsel Kerch an.

DONNERSTAG — 13. Januar :

President Roosevelt fordert ein grosses Siegesbudget in Hoehe von 100 Milliarden Dollar.

FREITAG — 14. Januar :

Britische Bomber werfen 2,000 Tonnen Bomben auf die Flugzeugfabrikstadt Braunschweig ab.

SONNABEND — 15. Januar :

Im Anschluss auf die Einnahme von Mozir und Kalinkowichi, verfolgen die Russen die fluechtenden Deutschen in den Pripetsuempfen in Richtung Pinsk.

Die Luft gehoert den Vereinten Nationen

Luftueberlegenheit ist vielleicht der wichtigste Einzelfaktor in diesem Krieg. Sie ist eindeutig auf die Seite der Alliierten uebergegangen. Deutschland hat keine Aussicht und keine Mittel, um die Verwirklichung der Ankuendigung des amerikanischen Generals der Flieger Arnold abzuwenden: "Wir werden Deutschland 24 Stunden am Tag von allen Seiten bombardieren. Die Luftangriffe werden an Zahl und Schwere zunehmen, bis Deutschland genug hat."

Nach amtlichen alliierten Ziffern erzeugen die Vereinten Nationen zusammen heute mehr als 4-mal soviel Flugzeuge wie Deutschland und Japan. Amerika allein baut doppelt soviel Flugzeuge wie Deutschland und Japan. Die Gesamterzeugung Amerikas im Jahre 1943 betrug 85 946 Maschinen. Dieses Jahr wird die Erzeugung auf 120.000 Maschinen steigen, darunter vorwiegend schwere Flugzeuge und besonders Riesenbomber.

Die Bedeutung dieser Produktionsziffern kann man an der Tatsache ermessen, dass die englischen und ame-

b. w.

Was die Neutralen sagen: Aus der schweizer Zeitung «Basler Nachrichten»: «Die militaerischen Operationen naehern sich von allen Seiten immer entscheidener dem Reichsgebiet. Die Achse ist politisch zusammengebrochen, und der erzwungene Gehorsam gegenueber den deutschen Befehlen hoert auf. Kritische Tage sind angebrochen und Deutschland kann auf kein Volk mehr zaehlen, das die deutsche Armee unterstuetzte. Ueberall bricht das Quisling-System zusammen.»

RAF and the U.S. Army Air Forces can continue ceaseless bombing by thousands of planes on possible invasion areas while maintaining their shattering assaults against German industrial cities. One thousand ton raids and up are continuing until Berlin and comparable cities no longer can produce for war. Last fort-

S-62

ΔΩΣΤΕ ΤΟ ΣΤΟΥΣ ΓΕΡΜΑΝΟΥΣ
ДОТУРИТЕ ОВО НЕМЦИМА!
DOTURITE OVO NIJEMCIMA!
EPNJA GJERMANEVET KET FLETE

Die Soldatenwoche

Cairo [Leaflet]

PROPERTY OF THE LIBRARY OF CONGRESS

#47

Vertrieb: Die R.A.F. und die U.S.A.A.F. 9.1.44

DIE ALLIIERTE FLOTTE BEHERRSCHT DIE MEERE

Die deutsche und die japanische Flotte wurde in jedem Treffen geschlagen

Die Herrschaft ueber die Weltmeere — eine wesentliche Voraussetzung des Sieges — ist jetzt in den Haenden der Vereinten Nationen.

Die Versenkung der "Scharnhorst" am Nordkap beweist den Misserfolg der Nazis im Seekrieg. Im Eismeer des Nord-Atlantik. Hier fahren alliierte Geleitzuege regelmaessig nach dem russischen Hafen Murmansk. Deutschland hat nur noch 2 Schlachtschiffe — beide sind ausser Gefecht gesetzt. Damit werden die alliierten Schlachtschiffe auf der Nordroute zum Schutz der Transporte fuer die Offensive im Westen frei. Im vergangenen Jahr allein, kamen aus Amerika 7.000 Flugzeuge, 3.500 Panzer, 150.000 Lastkraftwagen und tausende Tonnen von Kriegsmaterial fuer die russische Offensive. Englands Beitrag war nicht weniger wichtig.

Hitlers beruehmter U-Boot Krieg hat gleichfalls mit einer Niederlage geendet. In den 6 Monaten vom Mai bis Oktober 1943, wurden 150 U-Boote durch die vereinten Abwehrmassnahmen der alliierten Flotte und Luftwaffe auf den Meeresgrund geschickt. Mit den U-Booten gingen schaetzungsweise 7.000 Mann der bestgeschulten Besatzung unter. Im Golf von Biskaya trafen 2 leichte englische Kreuzer auf einen Verband von 11 grossen deutschen Zerstoerern und versenkten 3 davon, bei nur geringem eigenen Schaden. Im Verlauf des Gefechtes versuchten die deutschen Zerstoerer zu entkommen, eine Haltung, die die Tradition der deutschen Flotte bisher nicht kannte.

Im stillen Ozean fordert die maechtige alliierte Kriegsflotte vergeblich die japanische Hauptstreitmacht zum Kampf heraus. Die amerikanische Flotte hat bereits mehrere japanische Stuetzpunkte, einschliesslich der Gilbert Inseln, auf dem Weg nach Truck, dem staerksten japanischen Flottenstuetzpunkt, besetzt. Alliierte Kriegsschiffe

b.w.

DITTMAR SPRICHT....

«Diesem Feinde gegenueber hat so mancher Masstab aus frueherer Zeit seine Geltung verloren. Die sowjetische Fuehrung hat viel gelernt In hohem Masse hat sie unsere Mittel, unsere Verfahren, unsere Grundsaetze uebernommen; in manchen Dingen hat sie uns hinter sich gelassen, in allem was sich in Zahlen ausdruecken laesst, uns weit uebertroffen Dies festzustellen ist nur ein Gebot der Gerechtigkeit.»

Reichssender, 4 Januar 1944

Seit dem Tage, an dem Adolf Hitler dem deutschen Volke den Krieg aufgezwungen hat, folgte eine Niederlage der anderen; heute steht das deutsche Volk der letzten und groessten aller Katastrophen gegenueber!

SCHLAGZEILEN DER WOCHE

SONNTAG, den 2.Januar:
Die R.A.F. wirft erneut 1.500 T. Bomben auf Berlin ab.

MONTAG, den 3.Januar:
Wieder wird Berlin mit 1.000 T. Bomben belegt.

DIENSTAG, den 4.Januar:
Der russische Vormarsch bedroht 750.000 deutsche Soldaten im Dnjeprbogen.

MITTWOCH, den 5.Januar:
Die Russen ueberschreiten die polnische Grenze von 1939.

DONNERSTAG, den 6.Januar:
Britischer 1.000 T. Bomben-Angriff auf Stettin.

FREITAG, den 7.Januar:
General Eisenhower is in seinem "Invasions-Hauptquartier" eingetroffen.

SONNABEND, den 8.Januar:
Neue russische Offensive bei Kirowograd.

Hitlers Versprechungen bleiben unerfuellt. Den Worten der Fuehrer der Vereinten Nationen folgen Handlungen

In seinen drei letzten Neujahrsreden hat Hitler dem deutschen Volk drei wichtige Versprechen gegeben. Im ersten Jahr hatte Hitler gesagt: "1941 wird die Vollendung des groessten Sieges unserer Geschichte bringen. Im zweiten Jahr gedachte er Russlands mit folgenden Worten: "Im Jahre 1942 werden wir den Feind angreifen und vernichten." Im dritten Jahre sagte er: "Unsere U-Boote und unsere Kriegsschiffe fuegen der feindlichen Kriegs — und Handelsmarine derartig schwere Verluste zu, dass ihre Neubauten sie nicht einmal teilweise ersetzen koennen."

Was ist aus diesen Versprechen geworden? Erstens, gab es keinen deutschen Sieg im Jahre 1941. Zweitens, wurde die russische Arme im Jahre 1942 nicht nur nicht geschlagen, sondern kaempft heute als eine der groessten militaerischen Mächte der Welt gegen die Hitler-Tyrannei. Drittens, erhalten und bauen die Vereinten Nationen ihre Versorgungslinien rund um die Welt aus, trotz Hitlers U Booten und Kriegsschiffen.

Andererseits, hatte Churchil am 10.Juli 1943, nur 10 Tage vor der Invasion Siziliens, Folgende versprochen: "Im Mittelmeer

b.w.

NEUTRALE STIMMEN

Die Luzerner Zeitung «Vaterland» berichtet: «Anlaesslich des letzten Zusammentreffens der deutschen Gauleiter, versicherte ihnen Hitler, dass der Krieg mit einem grossen deutschen Sieg enden wuerde Hitler hat dem deutschen Volk schon oft andere Dinge prophezeit, so wie die knapp bevorstehende Vernichtung der russischen Heere. Die Vorsehung aber, hat nicht dazu beigetragen, Hitlers Ruf als Propheten zu festigen

... attack this enemy and defeat it." In the third year, he said: " Our U-boats and surface forces are achieving results in the destruction against the enemy Navy and merchant fleets which cannot be even approximately replaced by new construction."

P-62

PROPERTY OF THE
LIBRARY OF CONGRESS

Cairo [Leaflet]

X-D743
.9

ΔΟΣΤΕ ΤΟ ΣΤΟΥΣ ΓΕΡΜΑΝΟΥΣ
ДОТУРИТЕ ОВО НЕМЦИМА!
DOTURITE OVO NIJEMCIMA!
EPNJA BJERMANEVET KËT FLETE

Die Soldatenwoche

Vertrieb: Die R.A.F. und die U.S.A.A.F. 2.1.44

1943: Ein Jahr der Niederlagen

SCHLAGZEILEN DER WOCHE

SONNTAG, 26. Dez. Die Eroberung von Gorodok bedroht die gesamte deutsche baltische Front.

Einheiten der britischen Heimatflotte versenken das deutsche 26.000 T. Schlachtschiff «Scharnhorst».

• • •

MONTAG, 27. Dez. Bekanntgabe der am Heiligen Abend begonnenen neuen russischen Offensive im Frontvorsprung von Kiew. 15.000 Deutsche getoetet, 4 deutsche Panzer- und 6 Infanteriedivisionen aufgerieben.

Washington meldet, dass die Vereinigten Staaten seit Dezember 1941 134.000 Flugzeuge hergestellt haben.

Die amerikanische Kriegsflotte ist 13mal groesser als vor 2 Jahren.

• • •

DIENSTAG, 28. Dez. Anlaesslich einer Pressekonferenz erklaert General Eisenhower, dass die Alliierten den Krieg in Europa im Jahre 1944 siegreich beenden werden.

Der britische Luftmarschall Tedder wird zum stellvertretenden Oberbefehlshaber der alliierten Invasionskraefte im Westen ernannt.

• • •

MITTWOCH, 29. Dez. Die britische 8. Armee rueckt weiter vor und erobert den Adriahafen Ortona.

Generalleutnant Jacob Devers wird zum Befehlshaber der amerikanischen Streitkraefte im Mittelmeer-Raum, unter General Henry Maitland Wilson, ernannt.

• • •

DONNERSTAG, 30. Dez. Im Frontvorsprung von Kiew erobern die Russen Korosten. Im Golf von Biskaya versenken 2 britische Kreuzer 3 deutsche Zerstoerer. Der deutsche Verband bestand urspruenglich aus 11 Zerstoerern, die die 2.000 Meilen lange westliche «Invasionskueste» patrouillierten.

• • •

FREITAG, 31. Dez. Die R.A.F. wirft erneut 2.000 T. Bomben auf Berlin ab. Im Verlauf von 6 Wochen wurden mehr als 12.000 T. Bomben auf die Reichshauptstadt abgeworfen.

Im Frontvorsprung von Kiew durchschneiden die Russen die deutschen Verbindungslinien bei Kazatin und vernichten in fuenftaegigen Kaempfen 8 deutsche Panzer- und 14 Infanteriedivisionen.

• • •

SONNABEND, 1 Jan. In der Ukraine wird Zhitomir von den russischen Heeren zurueckerobert. Ziele in Nordfrankreich werden von starken Verbaenden alliierter Kampfflugzeuge, — den Vorboten der kommenden Invasion, — erfolgreich angegriffen. Im Verlauf von 48 Stunden werden mehr als 4.500 Fluege durchgefuehrt.

DIE ERNENNUNG NEUER HEERFUEHRER VERVOLLSTAENDIGT DIE ALLIIERTEN INVASIONSPLAENE

Die Ernennung der militaerischen Fuehrer, die die gigantischen alliierten Streitkraefte im Westen befehligen werden, eroffnet die Endphase des Angriffs auf Europa. Die drei zu diesem Zweck erwaehlten Maenner haben die Nazis, wo immer sie auch gegen sie gestossen sind, entscheidend geschlagen.

General Dwight Eisenhower, einer der faehigsten amerikanischen Generale, befehligt die alliierten Armeen, die vom Westen her angreifen werden. Er fuehrte die Invasion Nord-

b.w.

Im kommenden Jahr geht Deutschland dem Verderben zu

Unter der Fuehrung Hitlers erlebte das deutsche Volk im Jahre 1943 Niederlagen, wie es sie seit 1918 nicht mehr gekannt hatte. Es war ein Jahr der Niederlagen, ein Jahr mit Naechten, in denen die groessten Kriegszentren des Reichs verwuestet wurden, ein Jahr der Trauer um deutsche Soehne und Brueder, die nie mehr aus Russland, Tunesien, Sizilien und Italien zurueckkehren werden.

Die Katastrophen begannen am Neujahrstage 1943. Die Russen stürmten Velikije Luki, eine der noerdlichen deutschen Igelstellungen. Zwei Wochen spaeter wurde die maechtige 6. Armee bei Stalingrad vernichtet. Zur gleichen Zeit verjagte die britische 8. Armee Rommels fliehendes Afrikakorps aus Tripolis.

In den drei folgenden Monaten wurde der Vormarsch fortgesetzt. Der Reihe nach fielen Rostov, Kursk, Krasnodar, Rhzev und Vjasma. Inzwischen war die 8. Armee in Tunesien eingedrungen. Im Mai hatten die britischen und amerikanischen Armeen Rommels verbleibende Truppen auf den Klippen von Kap Bon eingekesselt. Mehr als 250.000 Soldaten der "Achse", ebensoviele wie bei Stalingrad, ergaben sich.

Im Juli begann die deutsche Sommeroffensive im Frontabschnitt von Kursk. Sie brach nach 8 Tagen zusammen. Dann aber begann die russische Offensive, die die Russen immer naeher and die polnische und rumaenische Grenze fuehrt. Gleichzeitig landeten die Amerikaner und Briten in Sizilien. Mussolini wurde gestuerzt.

6 Wochen spaeter war Sizilien erobert. Die Russen hatten Orel, Kharkov, Taganrog und Yelnya in ihren Besitz gebracht. Im September begann die Invasion Italiens und am 8. Tage dieses Monates kapitulierte das faschistische Italien. Die Russen hatten das Ufer des Dnjepr erreicht. Einen Monat

b.w.

1943

Was wird das Neue Jahr dem deutschen Volk bringen ?

DER FUEHRER SPRICHT:
«Unsere Gegner sind wahnsinnig wenn sie sich einbilden, dass sie mich erschrecken koennen.» Ja, aber ist der Fuehrer, so wie Ihr, knietief im Schlamm?

8th Army crushed the Germans at Catania in Sicily. Today it is advancing up the Italian peninsula along the Adriatic.

Air Marshal Tedder has been made Deputy C.-in-C. under General Eisenhower. Tedder is responsible for the unrivaled plans that drove the German and Italian air

S-62
PROPERTY OF THE
LIBRARY OF CONGRESS Cairo Leaflets
AG 51
X.D743
.9
U.S. Government
LIBRARY #49
APR 12 1944

ΔΩΣΤΕ ΤΟ ΣΤΟΥΣ ΓΕΡΜΑΝΟΥΣ
ДАТУРНТЕ ОВО НЕМЦИМА!
DOTURITE OVO NIJEMCIMA!
EPNJA GJERMANEVET KET FLETE

Die Soldatenwoche

Vertrieb: Die R.A.F. und die U.S.A.A.F. 23.1.44

WIEDERAUFBAU DER ZERSTOERTEN WELT

Kommt UNRRA nach Deutschland?

Die Delegation von mehr als 40 Vereinten Nationen, die dem Rat der Hilfs—und Wiederaufbauverwaltung (UNRRA) angehören, haben ihre mehrwöchigen Arbeiten in Atlantic City beendet. Grundsatz dieser Organisation ist die Nothilfe für alle heimgesuchten Völker Europas und Asiens, ohne Unterschied der Rasse, des Glaubens oder der politischen Einstellung, bis zu dem Zeitpunkt da diese Völker sich selbst helfen können. Auch ist ihre Aufgabe der Wiederaufbau der Wirtschaft in den von dem Kriege heimgesuchten Ländern und die frühe Linderung der unausbleiblichen Not, von der der grösste Teil Europas nach dem Einstellen der Feindseligkeiten heimgesucht werden wird. Dabei wird Deutschland auch berücksichtigt werden müssen. Die Formen in denen sich nach Kriegsende das grosse Hilfswerk vollziehen soll, sind jetzt festgelegt.

Zunächst wurde der Antrag angenommen, dass sämtliche Hilfsmassnahmen innerhalb Deutschlands, Japans u.s.w. von diesen Staaten in vollem Umfang bezahlt werden müssten. Der Führer der britischen Delegation unternahm jedoch den Versuch, diesen Beschluss abzumildern. Er beantragte Aenderung des Textes, so dass es geheissen hätte "Bezahlung soweit is irgend möglich ist." Die Mehrheit beschloss jedoch dass volle Bezahlung von den feindlichen Ländern verlangt werden wird.

Natürlich haben die Nazis über diese Vorgänge völliges Schweigen bewahrt, weil es ihr Zweck ist Deutschland sogar bis zur Vernichtung seiner ganzen Industrie im Kriege zu halten. Ihnen ist alles andere wichtiger als das Wohl oder die Existenz des deutschen Volkes.

In ihrer verbrecherlichen Verantwortungslosigkeit hatten sich die Nazis aber ein noch ärgeres Stück geleistet. Wörtlich war in Berlin erklärt worden: "Alle Länder, die UNRRA-Lieferungen annehmen, werden damit ihre eigene Industrie und Landwirtschaft dem Ruin überantworten."

Für Deutsche, die nicht von dem Hitler-Regime unterjocht sind, besteht jedoch kein Anlass, die Entscheidungen von Atlantic City ebenfalls unter einem derart schiefen Gesichtswinkel zu betrachten. Die bekannte englische Zeitschrift, "Economist", hält dem folgendes seinerseits entgegen:

b.w.

> **DIE ZUKUNFT DEUTSCHLANDS.**
>
> «Die Vereinten Nationen haben nicht die Absicht, das Deutsche Volk zu versklaven. Wir wollen ihm jede Gelegenheit bieten sich im Frieden als brauchbares und geschaetztes Mitglied der europaeischen Voelkerfamilie zu entwickeln.»
>
> *Franklin D. Roosevelt, am 25, Dezember 1943*

SCHLAGZEILEN DER WOCHE

SONNTAG — 23.Januar:
Die Alliierten erweitern den neuen Brückenkopf südlich Roms.

MONTAG — 24.Januar:
Die alliierte Luftwaffe bombardiert Ziele im Pas de Calais.

DIENSTAG — 25.Januar:
USA Bomberflugzeuge versenken 11 japanische Frachtschiffe an der chinesischen Küste.

MITTWOCH — 26.Januar:
Argentinien bricht die diplomatischen Beziehungen mit Deutschland und Japan ab.

DONNERSTAG — 27.Januar:
RAF wirft über 1.500 Tonnen Bomben auf Berlin ab: auch Marseilles und Pas de Calais stark belegt.

FREITAG — 28.Januar:
USA Bomberflugzeuge werfen 1.800 Tonnen auf Frankfurt ab Ziele in Nordfrankreich wieder bombardiert.

SONNABEND — 29.Januar:
300.000 Deutsche ziehen sich fluchtmaessig aus dem Leningradwall zurück.

Russland ist nicht das einzige Land, in welchem friedvolle Maenner und Franen die Waffen gegen ihre Unterdruecker erhoben haben. Diese Aufnahme zeigt jugoslawische Freiheitskaempfer die mit deutschen Gefangenen durch eine unlaengst befreite Stadt ziehen. Von den Fjorden in Norwegen bis zu den Vorgebirgen Griechenlands sehen sich die Deutschen einer zahlreichen Bnergerarmee gegenueber, die mit jedem Akt neuer Greneltaten maechtiger anwaechst.

Russische Guerillakaempfer schneiden den Deutschen den Rueckzug ab.

Die geschlagene Wehrmacht wird auf ihrem Rückzug in Russland von einem unerbittlichen Feind — den Guerillas verfolgt. Hunderttausende von russischen Bauern lauern in den Wäldern, in den undurchdringlichen Sümpfen, in den Torfmooren, an den endlosen Strömen und Seen, die an der deutschen Rückzugstrasse von Leningrad bis zum Bug sich ausdehnen. Seit vier Jahren leben sie dort und bebauen ihre Felder; die Maschinenpistole immer schussbereit trotzen sie den deutschen Versuchen, sie von ihren Festigkeitungen zu vertreiben.

Von Beginn des Krieges bis November 1943 haben die Patrioten nach sicheren Angaben in Weissrussland 234,000 Deutsche, darunter 16 Generale getötet. In derselben Zeit

b.w.

... German prisoners through a recently liberated village.
From the Norwegian fiords to the promontories of Greece, Germany faces a vast army
of civilians ...

PROPERTY OF THE
LIBRARY OF CONGRESS Cairo [Leaflet] AG 54
5-62 X-D743 .9
ΔΩΣΤΕ ΤΟ ΣΤΟΥΣ ΓΕΡΜΑΝΟΥΣ
ДОТУРИТЕ ОВО НЕМЦИМА!
DOTURITE OVO NJEMCIMA!
EPIJA GJERMANËVET KËT FLETË
Office of War Information
New York APR 12 1944
LIBRARY
#50

Die Soldatenwoche

Vertrieb: Die R.A.F. und die U.S.A.A.F. 6.2.44.

DIE NEUE LANDUNG IN ITALIEN

"Der Feind landet Bataillon nach Bataillon, Tank nach Tank und eine Kanone nach der anderen."

Deutscher Uebersee-Sender vom 25.Januar

Im Morgengrauen des 22. Januar landete die alliierte 5. Armee an der italienischen Küste bei Nettuno, 28 Meilen südlich von Rom und 55 Meilen nördlich der Front von Cassino. Entlang der Küste unterstützten britische, amerikanische, französische, holländische und griechische Kriegsschiffe die überraschende Landungsaktion mit dem Feuer ihrer Geschütze. Ueber den Truppen donnerten die Motore von 600 Flugzeugen, die einen schützenden Schirm über die Land- und Seestreitkräfte breiteten. Erst 4 Stunden später erschienen die ersten deutschen Gegner in der Luft — 18 Tiefbomber. Sie wurden schnell zerstreut.

Die alliierte Landung kam für Feldmarschall Kesselring völlig überraschend. Nur wenige Tage vorher hatte er den Verteidigungsbezirk von Rom um 3 Divisionen geschwächt, die er an die Cassinofront geschickt hatte, um dort 6 weitere Divisionen in einer vernichtenden Gegenoffensive zu unterstützen. Diese Offensive kam nicht zustande. Um die Rückzugsstrassen von fast 100.000 Mann zu sichern, war Kesselring gezwungen, einen Teil dieser Streitkräfte zurückzuziehen, um der Drohung in seinem Rücken zu begegnen.

Die Landung bei Nettuno zeigte in schärfstem Lichte die militärischen Probleme des deutschen Oberkommandos. Sie bestehen vor allem in der Aufgabe, weite Küstenstrecken, an denen eine feindliche Landung möglich ist, mit ungenügenden Land- und Luftstreitkräften und so gut wie keinen Seestreitkräften zu schützen. Ueber Nettuno haben die alliierten Luftstreitkräfte bis jetzt eine Ueberlegenheit im Verhältnis von 6 zu 1 über die deutsche Luftwaffe gewahrt, und Kesselring war gezwungen, Unterstützungen von einem so weit entfernten Punkt wie Bordeaux heranzuziehen. Seine Aufgabe, Truppen in das bedrohte Gebiet zu ziehen, ist erschwert worden durch die systematische Unterbrechung aller Verbindungslinien nach Nettuno durch die Alliierten. Gegenwärtig fahren die Alliierten fort, Mannschaften und Kriegsmaterial zu landen, und die deutsche Flotte, einschliesslich der U-Boote, war nicht zu sehen, aus dem einfachen Grunde, weil ein grosser Teil von ihr auf dem Grunde der See liegt und der Rest sich nicht aus den Häfen wagt. Das wichtigste Ergebnis aber ist die: Kesselring wurde durch die Landung gezwungen, seine geplante Offensive aufzugeben, um seine Rückzugslinien zu schützen, und das ist eine ausgesprochene Defensivbewegung, die niemals zum Siege führen kann.

Und Nettuno ist kein Einzelfall. Von Norwegen bis zu der Kueste Dalmatiens und dem Aegaeischen Meere gibt es

b.w.

Die Ueberlegenheit der Alliierten zur See und in der Luft befaehigte die 5. Armee eine ueberraschende Landung hinter den deutschen Linien bei Cassino zu machen. Diese Ueberlegenheit an Mannschaften, Schiffen und Flugzeugen setzt die alliierten Armeen instand, wo und wann sie immer bestimmen, eine Invasion zu unternehmen.

SCHLAGZEILEN DER WOCHE.

SONNTAG — 30.Januar :

Starke amerikanische Landungsstreitkräfte zerschmettern japanische Verteidigungslinien und landen auf den Marschall-Inseln.

MONTAG — 31.Januar :

Die Amerikaner durchbrechen die deutsche Verteidigungslinie nördlich von Cassino.

DIENSTAG — 1.Februar :

Die Russen überschreiten die Luga und erobern den Eisenbahnknotenpunkt von Kingisepp 8 Meilen von der estischen Grenze entfernt.

MITTWOCH — 2.Februar :

Smyela von den Russen erobert; 10 deutsche Divisionen im Dnjepr-Bogen eingeschlossen.

DONNERSTAG — 3.Februar :

1.100 amerikanische Flugzeuge bombardieren Wilhelmshaven.

FREITAG — 4.Februar :

Rowno und Lutsk von den Russen eingenommen.

SONNABEND — 5.Februar :

Grosse Einkreisungsoperation der Russen an der Narvafront; Hälfte der eingekesselten 10 deutschen Divisionen südlich Kiew vernichtet.

Groessere Alliierte Flugzeuge: Mehr Alliierte Bomben auf Deutschland.

Deutschland wird die lähmendsten Luftangriffe während des Jahres 1944 zu erleiden haben. Die Flugzeugproduktion der Alliierten wird dauernd gesteigert, und der Nachdruck liegt jetzt auf der Herstellung von noch grösseren Flugzeugen. Die U.S.A. alleine haben für 1944 die Herstellung von 100.000 Flugzeugen geplant. Die Produktion der Kampfflugzeuge wird sich um 50% erhöhen, und der Nachdruck wird dabei auf den schwereren Bombertypen liegen. Jedes von diesen 100.000 in Amerika hergestellten Flugzeugen wird ein Durchschnittsgewicht von 10.000 Pfund, ohne Berücksichtigung des Motors, haben. Im Vergleich dazu war das Durchschnittsgewicht in 1943 : 8.630 Pfd, in 1942 : 6.110 Pfd und in 1941 rund 4.400 Pfd. Ein Grund für diese Steigerung ist in der grossen Zahl eines Supertyps der Fliegenden Festungen zu sehen, die dieses Jahr über Deutschland erscheinen werden.

Die Zahl von 100.000 Flugzeugen stellt ausserdem die

b.w.

DER FUEHRER SPRICHT:

«Dass der Sieg gegen unsere Angreifer im Westen und Osten kommen wird, ist eine Sache des Vertrauens und der inneren Gewissheit fuer jeden Nationalsozialisten.» (Adolf Hitler am 30. Januar 1944) Ja, einmal haben deutsche Soldaten an diesen Mann geglaubt — und das war in Stalingrad!

... sharp relief the problems the German high command will face henceforth - protecting vast potential invasion areas with insufficient troops and air support, and virtually no naval forces. Over Nettuno Allied planes have thus far maintained a six to one superiority over the Luftwaffe and Kesselring has been forced to draw upon air support from as far as Bordeaux.

5-6 ✓
PROPERTY OF THE
LIBRARY OF CONGRESS
Office of War Information
New York
APR 12 1944
LIBRARY
Giro & Leaflets AG 55
X-D743
.G9
#51

ΔΩΣΤΕ ΤΟ ΣΤΟΥΣ ΓΕΡΜΑΝΟΥΣ
ДАТУРИТЕ ВОВ НЕМЦИМА!
DOTURITE OVO NIJEMCIMA!
EPNJA GJERMANEVET KET FLETE

Die Soldatenwoche

Vertrieb: Die R.A.F. und die U.S.A.A.F. 13.2.44

Amerikanische Landung auf den Marschallinseln

Eine Bresche in die Hauptverteidigungen der Japaner

Die Kriegserklaerung gegen die Vereinigten Staaten muss als einer der groessten Fehler betrachtet werden, die von Hideki Tojo und Adolf Hitler begangen wurden. Sie wollten damit eine Grossmacht durch einen Zweifrontenkrieg mattsetzen. Statt dessen haben sie entdecken muessen, dass Amerika in der Lage ist, seine Kraefte gleichzeitig gegen sie zu werfen, und zwar mit ueberwaeltigender Machtentfaltung.

Waehrend der letzten 14 Tage haben die Amerikaner die Marschall-Inseln besetzt, eine der staerksten japanischen Bastionen zum Schutze des Mutterlandes. An dreissig aufeinander folgenden Tagen bombardierten Flugzeuge von Landbasen aus die Inseln. Unterdessen dampfte eine riesige Flotte zum Angriff heran, und hunderte von Seeflugzeugen setzten von Flugzeugtraegern aus die Bombardierungen fort. Als die Kriegsschiffe bis in Schussweite herangekommen waren, eroeffneten 40 cm.-Geschuetze von amerikanischen Schlachtschiffen das Feuer. Flugzeuge und Artillerie schleuderten 14.500 Tonnen Stahl auf die Inseln. Dann stuermten tausende von Soldaten die Verteidigungslinien. Sie kamen heran in neuen Landungsbooten, die Flammenwerfer, Tanks, schwere Artillerie und eine neue zum ersten Mal im Pazifik gebrauchte Waffe landeten. Sie ergriffen schnell Besitz von den Hauptpositionen. Nur wenige Gefangene wurden genommen. Kein japanisches Flugzeug zeigte sich, um dem letzten Angriff entgegenzutreten. Auch die japanische Flotte war nirgends zu sehen.

Eine Landung auf den Marschall-Inseln bringt die Alliierten 950 Km. naeher an Tokio heran. Truk, die staerkste japanische Basis im Pazifik liegt jetzt in der Reichweite von Bombern, die auf dem Lande stationiert sind. Die japanischen Verbindungslinien mit dem Suedpazifik sind in der Flanke bedroht. Die japanische Flotte muss jetzt kaempfen oder die Kontrolle ueber den Stillen Ozean aufgeben.

Japan wird durch die gleiche Strategie ueberwaeltigt, der auch Deutschland unterliegt. Die japanischen Land-See-und Luftstreitkraefte sind zu weit auseinandergezogen, um Angriffen zu begegnen, die zu jeder Zeit fast von allen Seiten kommen koennen. Amerikanische Seestreitkraefte haben gerade Paramuschiro beschossen, die grosse Inselbasis, die Japan im Norden schuetzt. Hideki Tojos "Bambus-Reich" steht dem gleichen Verhaengnis gegenueber, das die eingeschlossene "Festung Europa" der Nazis bedroht.

SCHLAGZEILEN DER WOCHE

SONNTAG—6.Februar:
Russen brechen in die deutsche Front im suedlichen Dnjeprabschnitt auf einer Breite von 160 km. ein.

MONTAG—7.Februar:
Japanische Inselbasis Rabaul schwer gebombt.

DIENSTAG—8.Februar:
Russen sprengen 7 deutsche Divisionen auseinander und nehmen ukrainische Manganstadt Nikopol ein.

MITTWOCH—9.Februar:
Churchill und Roosevelt erklaeren, dass U-Boot-Erfolge im Januar die niedrigsten irgendeines Monats des ganzen Krieges waren.

DONNERSTAG—10.Februar
Braunschweiger Flugzeugfabrieken wiederum waehrend eines 24-stuendigen Dauerangriffs ueber Deutschland und Nordfrankreich angegriffen.

FREITAG—11.Februar:
Russen nehmen Schepetowka im Vorstoss gegen die rumaenische Grenze ein.

SONNABEND—12.Februar:
Dreizehnter Luftangriff auf den Pas de Calais innerhalb von 16 Tagen; amerikanische Flugzeuge richten innerhalb von zwei Tagen 10 schwere Angriffe gegen Wake Island, eine japanische Basis im Stillen Ozean.

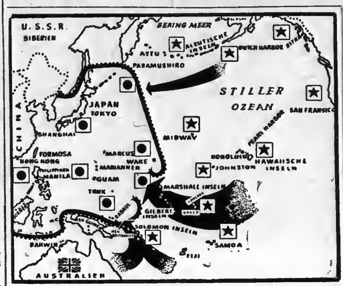

Gerade wie die deutschen Verteidigungsstellungen nnter dem Gewicht der Angriffe der Vereinten Nationen zu Land und zur See zertruemmert werden, so geschieht es anch mit den japanischen Positionen. Eine von Japans gewaltigsten Verteidigungsbasen, die Marschall-Inseln, sind in die Haende der Alliierten gefallen. Damit ist eine Bresche in die japanischen Linien geschlagen worden, durch die die Alliierten den Krieg noch naeher an das Herz des japanischen Widerstandes herantragen werden.

Hitlers Satelliten zittern

Je mehr sich die russischen Armeen Suedosteuropa naehern, umso schneller entwickelt sich die Kriegsmuedigkeit in Hitlers Satellitenstaaten bis zu einem Zustand, der sich mit dem Italiens vor dem Zusammenbruch vergleichen laesst.

Ungarn sucht unbeschaedigt aus dem Kriege herauszukommen. Am 5. Februar hat die ungarische Nachrichtenagentur wieder verkuendet, dass keine ungarischen Truppen in Russland kaempfen.

Darueber hinaus stellte die ungarische Zeitung "Magyarorsag" offen fest: "Bis jetzt sind die alliierten Armeen noch nicht nahe genug an die ungarische Grenze herangekommen, denen wir uns bedingungslos ergeben koennten."

Der russische Ansturm hat Transnistrien und Bessarabien in Chaos geschleudert. Sabotageakte auf Eisenbahnen, besonders auf solche, die den deutschen Nachschub befoerdern, sind haeufig. *b.w.*

is rising rapidly and already there are two full Bulgarian brigades with Tito's forces.

PROPERTY OF THE LIBRARY OF CONGRESS
MAY 18 1944

ΔΟΣΤΕ ΤΟ ΣΤΟΥΣ ΓΕΡΜΑΝΟΥΣ
ДОТУРИТЕ ОВО НЕМЦИМА!
DOTURITE OVO NIJEMCIMA!
EPNJA GJERMANEVET KET FLETE

Die Soldatenwoche

...of War Information
New York
LIBRARY

Vertrieb: Die R.A.F. und die U.S.A.A.F. 27.2.44

Churchill gibt einen Überblick über den Krieg

„Das Ausmass der Luftangriffe wird alles bisher Dagewesene oder überhaupt Vorstellbare überschreiten"

Churchills erster Rechenschaftsbericht über den Krieg seit letztem September wurde am 22.2.44 im britischen Unterhaus mit ungeheurer Begeisterung aufgenommen. Der britische Premierminister gab interessantes Zahlenmaterial über den Fortschritt des Krieges bekannt und entwarf noch einmal ein Bild von der Politik der Vereinten Nationen, besonders im Hinblick auf die Forderung der Bedingungslosen Uebergabe gegenüber Deutschland. Obwohl dieses Bild den Alliierten genügend Grund zur Ermutigung bietet, gab es in Churchills Ausführungen keine Spur von leerer Prahlerei.

„Dies ist weder die Zeit für Trauer noch für Freude", sagte er. „Es ist die Zeit der Vorbereitung, der Kraftanspannung und der Entschlossenheit. Der Krieg geht noch weiter."

DER LUFTKRIEG

Churchill bezeichnete die Ergebnisse der alliierten Bombenangriffe auf die deutsche Munitionsproduktion als bemerkenswert. Im Volke hätten diese Angriffe eine dumpfe Apathie hervorgerufen, die ebenfalls von negativem Einfluss auf die Munitionsherstellung und die Organisationen der Luftabwehr sei. Die angloamerikanischen Luftangriffe auf Deutschland machten den Einsatz von rund 3 Millionen Deutschen notwendig und hätten vierfünftel der deutschen Jäger und sogar eine noch grössere Zahl vom Bombern zur Abwehr an die britischen und amerikanischen Fronten gezwungen. Diese Tatsache bedeute eine grosse Unterstützung fuer die Sowjetunion, deren glänzende Siege dem Feinde unermessliche Verluste zufügten.

DIE BRITISCHE FLOTTE HAT VIELE U-BOOTE VERSENKT

Seit dem 1. Januar 1943 hätten britische Schiffe und Luftstreitkräfte mehr als die Hälfte aller vernichteten U-Boote versenkt. In der gleichen Zeit seien 19 feindliche Kriegsschiffe und eine grosse Zahl von Schnellbooten, Begleitfahrzeugen, Minensuchern und anderen Hilfsschiffen versenkt worden. Ebenso seien 316 Handelsschiffe von insgesamt 835.000 Tonnen zerstört worden. Seit dem 1. Januar 1943 hätten britische Kriegsschiffe die feindliche Küste 716 Mal beschossen.

LIQUIDIERUNG DER NAZI-KRIEGSINDUSTRIE

Bis zum gegenwärtigen Zeitpunkt habe die RAF fast 900.000 Feindflüge im Gebiete Nordeuropas gemacht. „Die Ehre der Luftangriffe auf Berlin ist fast allein Gross-Britannien zugefallen", erklärte Churchill, „und die angloamerikanischen Luftangriffe auf Deutschland müssen gegenwärtig als unsere stärkste Offensivanstrengung betrachtet werden". Indem er die letzten vier grossen Luftangriffe beschrieb, sagte Churchill: „Zusammen genommen stellten diese vier Luftangriffe, bei denen über 9.000 Tonnen Bomben abgeworfen wurden, den stärksten Angriff dar, der je auf Deutschland gemacht wurde."

(Fortsetzung S. 2.)

AUF DEM GIPFEL DES SIEGES

Die Armee, die so oft von Hitler vernichtet worden ist, feierte in dieser Woche ihren 26. Geburtstag mit neuen und entscheidenden Siegen über ihren deutschen Gegner. Am 23. Februar 1918 ist die junge Rote Armee, zum ersten Male auf russischem Boden dem deutschen Angreifern entgegengetreten. Dies geschah in dem Gebiet von Narwa und Pskow, in der gleichen Landschaft, in der heute die Russen neue Triumphe über von Küchlers Truppen erringen.

In den vergangenen vier Kriegsjahren hat die Rote Armee die moderne Kriegstechnik beherrschen gelernt. Heute sind nicht mehr die Deutschen die Herren der Ostfront! Die Russen sind es, die sie zwingen, unter den ungünstigsten Bedingungen zur Schlacht anzutreten. Das deutsche Oberkommando, und nicht die Russen, ist heute gezwungen, das Leben von Tausenden von deutschen Soldaten zu opfern für nutzlose Versuche, verlorenes Gebiet wiederzugewinnen oder nur eine Stellung zu halten. An ihrem 26. Geburtstag ist die Rote Armee im Begriff, die Deutschen vollends von russischen Boden zu vertreiben. In dem Einschliessungsring von Kaniew hat sie zuletzt 10 Divisionen und eine Brigade der 8. Armee vernichtet.

SCHLAGZEILEN DER WOCHE.

SONNTAG—20.Februar:
Nach einem 2.300 Tonnen-Angriff der RAF auf Leipzig bei Nacht bombardieren 2.000 USA-Bomber Gotha Bernburg, Tutow und Oschersleben im grössten Tagesangriff auf Deutschland.

MONTAG—21.Februar:
Die Generalstabschefs des japanischen Heeres und der Flotte werden abgesetzt, nachdem amerikanische See-und Luftstreitkräfte bei Truk 19 japanische Schiffe versenkt und 201 Flugzeuge zerstört haben

DIENSTAG—22.Februar:
Die Russen erobern Kriwoi Rog, das letzte Bollwerk der deutschen Verteidigungslinie in der Südukraine.

MITTWOCH—23.Februar:
Schwere Bomber greifen von Italien aus Flugzeugwerke bei Steyr an, dem österreichischen Zentrum der Eisenindustrie. 150 Km. westlich von Wien.

DONNERSTAG—24.Februar:
Amerikanische Fliegende Festungen bombardieren Gotha am vierten Tag einer non-stop Luftoffensive gegen die deutsche Flugzeugindustrie für Jagdmaschinen.

FREITAG—25.Februar:
Jugoslawische Partisanen auf der dalmatinischen Insel Brac, suedlich von Split gelandet. Nach dem Nachtangriff auf Schweinfurth vernichtender Angriff gegen die Ruestungswerke von Regensburg und Stuttgart. Damit dauert die alliierte non stop-Luftoffensive gegen die deutsche Kriegsindustrie bereits 5 Tage an.

SAMSTAG—26.Februar:
Die deutsche Armee leitet einen allgemeinen Rueckzug an der Ostfront ein, um neue Stellungen einzunehmen, die von den amtlichen deutschen Kommentatoren als eine "guenstigere Frontlinie" bezeichnet werden.

DER FUEHRER SPRICHT

„Was ich immer von dem deutschen Soldaten verlange, es ist nicht mehr, als ich selber bereit bin zu tun!"

Adolf Hitler, am 30. Sept. 1942

S-44

X-D743
.9
53

PROPERTY OF THE LIBRARY OF ...
U. S. Government ... Office of W... New York ...

BOLETIN DE INFORMACION

EMBAJADA DE LOS ESTADOS UNIDOS DE AMERICA MADRID

No. 126 5 de Septiembre de 1944

LOS ALIADOS EN HOLANDA

OCT 19 1944

El general Eisenhower, comandante en jefe de las Fuerzas Expedicionarias aliadas (en la fotografía), declaró la semana pasada que la batalla de Francia está ya decidida. Su afirmación de que la guerra en Europa podía terminarse en 1944, si todos y cada uno de los aliados cumplían con su deber, se acerca a la deseada realidad a medida que los aliados progresan en el avance irresistible que va echando hacia atrás, día a día, a los destrozados ejércitos alemanes. Desde el este, donde los ejércitos rusos han tomado ya Bucarest en su espectacular ofensiva; desde el sur, donde progresa el avance de los ejércitos aliados que no ha sido detenido desde el comienzo de la ofensiva en mayo y que llama ya a las puertas de la última línea fuerte germana en Italia, y desde el oeste, donde cada hora que pasa los aliados escriben nuevas páginas gloriosas para la historia, desde todos los puntos cardinales, en fin, sigue con vigor implacable el movimiento que acabará con la derrota inevitalbe de Alemania.

5-44

PROPERTY OF THE
LIBRARY OF CONGRESS

X-D743
.9
#54

New York
LIBRARY

BOLETIN DE INFORMACION

EMBAJADA DE LOS ESTADOS UNIDOS DE AMERICA

MADRID

No. 127 6 de Septiembre de 1944

COMIENZA LA BATALLA DE ALEMANIA

Cada día que pasa mayoree eon las dimensiones e intensidad del desaetre militar germano. En el ests como en el oeste, la catástrofe asume proporciones hast^ ahora inigualadas en la historia. Aquí tenemos una pequeña parte de los rssultados logrados por los poderosos ejércitos rusos contra le Wehrmacht, que apenas si es sombra de lo que fué sn un pasado aún muy próximo. En la fotografía aparecen los gsnerales que han caído prisioneros de loe rueos a principios de verano, encabezando un dssfile de 57.000 soldadoe alemanes que deefilaron por las calles de Moscú el día 17 de julio de este año. Con guardiae soviéticas montadas a cada lado, loe gensralss pasan en el momsnto de tomar esta fotografía ante la Estación Bielorusa. Un gran gentío contempla el histórico desfile. Estos alemanss cayeron prisioneros en el frente de la Rusia Blanca, incapaces de contener el arrollador avancs soviético.

S-44
PROPERTY OF THE
LIBRARY OF CONGRESS
X-D743
.9
#55

BOLETIN DE INFORMACION

EMBAJADA DE LOS ESTADOS UNIDOS DE AMERICA

MADRID

No. 128 7 de Septiembre de 1944

U.S. Government
Office of War Information
New ...

LOS RUSOS LLEGAN A YUGOSLAVIA

OCT 19 1944

Incapaces ya de ganar en el campo de batalla, los alemanes se vuelven contra las gentes desarmadas e inocentes. Esta fotografía nos presenta a un soldado de las F.F.I. en el momento de llevar en brazos a una parisina que cayó víctima de los "pacos" germanos cuando se dirigía a la Catedral de Notre Dame, como tantos miles de franceses, a dar gracias por la liberación de su ciudad.

Este es el enemigo teutón. Y esta es la táctica que asesina por la espalda en el momento en que las gentes se arrodillan para orar y dar gracias por la deseada liberación. Esta es la brutalidad germana de la que van dando cuenta rápidamente las fuerzas aliadas con su incontenible avance liberador que amenaza ya al corazón mismo del imperio del terror hitlerista. Esta es la Alemania nazi que ha de rendirse incondicionalmente porque mientras exista no podrá sentirse el mundo seguro.

X-D743.9
#56

ENGLISH TRANSLATION OF AG/39

UNITED NATIONS CONFERENCES HAUNT HITLER,
NAZI DISASTERS GROW WITH EACH MEETING.

Virtually every meeting of United Nations leaders has been followed by a military or political setback for Adolf Hitler. With the Allied war machine accelerating, these meetings have become more frequent and their results more disastrous for Nazi Germany.

1. Between August 3 and August 14, 1941, Mr. Roosevelt and Mr. Churchill met off the Newfoundland coast. From the meeting emerged the Atlantic Charter.

2. Mr. Churchill arrived at the White House on December 22,1941.--15 days after Pearl Harbor. It was a grim hour for both leaders. Yet, on January 1, 1942, came the announcement of the "Declaration of the United Nations" in which the signers pledged to use all the resources at their command to defeat the enemy.

3. On June 18, 1942, Mr. Churchill reached the White House again. There were then perfected the arrangements for the U.S. - British landings in North Africa, November 8.

4. The momentous Casablanca conference, January 14 to January 24, 1943, between President Roosevelt, Prime Minister Churchill and French leaders found the United Nations squaring away for a world-wide offensive. The Tunisian campaign was discussed and the Sicilian campaign planned at Casablanca. The first objective was already completed before the next meeting while Russia was beginning her great 1943 spring and summer offensive.

5. On May 11, 1943, Great Britain's Prime Minister returned to Washington for a 16 day conference about which President Roosevelt stated,"The conference has ended in complete agreement on future operations in all theaters of the war."

6. With Sicily nearly won, Mussolini ousted and the Japanese falling back before a series of bold amphibious thrusts, Mr. Roosevelt, Mr. Churchill and the Canadian Prime Minister MacKenzie King met at Quebec August 11 to August 24 with an impressive array of British and American army, navy and air chiefs. The whole field of world operations was surveyed and staff talks gave special attention to the war against Japan.

7. Mr. Churchill followed President Roosevelt to Washington for new conferences on September 1, 1943. While there, the news came of the unconditional surrender of Italy. The Allied Fifth Army landed at Salerno and the Eighth Army drove up the east coast of Italy.

8. The stepped-up pace of United Nations progress was reflected in the stepping up of the frequency of the conferences as Commissar Molotov welcomed Mr. Hull and Mr. Eden, October 18 for the Moscow conference which was significantly devoted to laying plans for victory and for the post-war world.

9. Scarcely more than five weeks later began the first of the three most important meetings of this war - the Cairo Conference on November 27 in which the American President and Britain's Prime Minister met with China's Generalissimo Chiang Kai-Shek to outline the final plans and conditions for the unconditional surrender of Japan.

10. The Cairo Conference scarcely was over when President Roosevelt and Prime Minister Churchill flew to Teheran for a series of full military and political conferences with Russia's Marshall Joseph Stalin. Here perished Hitler's final hope of splitting the three great Allies. Here were drawn the final plans for the three-front land assault on Germany and the peace to follow.

11. Back to Cairo flew Mr. Roosevelt and Mr. Churchill for their third conference, this time with Turkey's President Ismet Inonu on December 4. This meeting lasted three days during which time Turkey announced her closest unity with the United States, Great Britain and the Soviet Union.

THE NEUTRALS SAY: - Ankara. The Turkish official newspaper "Ulus": "The (Cairo) conference is the death blow to Axis propaganda which has continued to talk of

PROPERTY OF THE
LIBRARY OF CONGRESS

ΔΩΣΤΕ ΤΟ ΣΤΟΥΣ ΓΕΡΜΑΝΟΥΣ
ДАТУРНЕ ОВО НЕМЦИМА!
ДОТУРИТЕ ОВО НЕМЦИМА!
EPNJA GJERMANEVET KET FLETE

Die Soldatenwoche

Vertrieb: Die R.A.F. und die U.S.A.A.F. 19.12.43

DIE KONFERENZEN DER VEREINTEN NATIONEN VERFOLGEN HITLER

Jedes Zusammentreffen brachte den Nazis neue Rueckschlaege

Im Grunde genommen, brachte jedes Zusammentreffen der Fuehrer der Vereinten Nationen, Adolf Hitler einen militaerischen oder politischen Rueckschlag. Mit dem Wachsen der alliierten Kriegsmaschine wurden diese Zusammenkuenfte haeufiger und die Ergebnisse, fuer Nazi-Deutschland, immer unheilvoller.

1. Zwischen 3. und 14.August 1941 trafen Roosevelt und Churchill vor der neufundlaendischen Kueste zusammen. Aus diesem Zusammentreffen entstand das Atlantische Abkommen.

2. Am 22.Dezember 1941, 15 Tage nach dem Angriff auf Pearl Harbor, traf Churchill im Weissen Haus ein. Fuer beide Fuehrer war dies eine schwere Stunde. Jedoch am 1.Januar 1942 wurde die «Erklaerung der Vereinten Nationen» veroeffentlicht, durch die sich die Unterzeicher verpflichten, mit allen ihren Mitteln die Vernichtung des Feindes herbeizufuehren.

3. Am 18.Juni 1942 traf Churchill wieder im Weissen Haus ein. Damals wurden die Vorkehrungen, fuer die am 8.November erfolgte Landung der Amerikaner und Briten in Nordafrika, getroffen.

4. Die folgenschwere Konferenz von Casablanca zwischen 14. und 24 Januar 1943, an der Praesident Roosevelt, Premierminister Churchill und die franzoesischen Fuehrer teilnahmen, bahnte eine Massenoffensive an. In Casablanca wurde der tunesische Feldzug besprochen und der sizilianische Feldzug geplant. Das erste Ziel wurde noch vor dem naechsten Zusammentreffen erreicht, waehrend Russland die grosse Fruehlings- und Sommeroffensive des Jahres 1943 begann.

5. Am 11.Mai 1943 kam Gross-Britanniens Premierminister Churchill fuer eine 16-taegige Konferenz wieder nach Washington. Danach erklaerte Praesident Roosevelt: «Die Konferenz hat zu einem vollstaendigen Uebereinkommen ueber kuenftige Operationen an allen Kriegsschanplaetzen gefuehrt.»

6. Zwischen 11. und 24.August trafen Roosevelt, Churchill und der kanadische Premierminister Mackenzie King, in Begleitung

b.w.

DER FUEHRER SPRICHT: «Unsere Soldaten haben gigantische und geradezu einmalige Distanzen zurueckgelegt!» (8.November 1942)
In welcher Richtung?

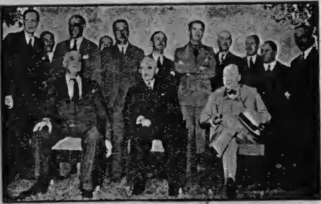

DER TUERKISCHE MINISTERPRAESIDENT ISMET INOENUE traf in Kairo mit Praesident Roosevelt und Premierminister Churchill fuer eine 3 Tage lange Konferenz zusammen. Er bestaetigte die engsten Beziehungen seines Landes mit den beiden Grossmaechten und Russland.

SCHLAGZEILEN DER WOCHE

SONNTAG, 12.12. Am Sonnabend, Sofia von Liberator-Kampfflugzeugen zum dritten Mal bei Tage angegriffen.
Alliierte Seestreitkraefte und Flugzeuge vereitein Angriffe deutscher U-Boote auf zwei Geleitzuege; 5 U-Boote werden versenkt und 99% der alliierten Schiffe erreichen ihren Bestimmungshafen.

* * *

MONTAG, 13.12. Der amerikanische Staatssekretaer Hull richtet folgende Warnung an Deutschlands Vasallen: «Ihr werdet die Folgen der fuerchterlichen Vernichtung, die die Waffen der Vereinten Nationen Nazi-Deutschland mit Gewissheit zufuegen werden, zu teilen haben».
Ungefaehr 600 amerikanische Bomber, mit Jaegergeleit, fuehren einen schweren Angriff auf Emden aus.

* * *

DIENSTAG, 14.12. Die stellvertretende jugoslawische Freiheitsregierung stellt eine 9 Punkte Verfassung auf. Russland wird eine militaerische Mission nach Jugoslawien senden.
Russland und die Tschechoslowakei unterzeichnen ein Freundschafts- und ein gegen Deutschland gerichtetes gegenseitiges Hilfsabkommen.

* * *

MITTWOCH, 15.12. Aussenminister Eden erklaert im britischen Unterhaus: «Die Entscheidungen der Teheraner Konferenz werden sich auf dem Schlachtfeld entfalten!»
Die Russen erobern Tscherkassi im Dnjeprbogen.

* * *

DONNERSTAG, 16.12. 300 alliierte Bomber und Jaeger greifen die deutschen Flugplaetze bei Athen an.
In Kharkov gehen zum ersten Mal deutsche Kriegsverbrecher ihrer Aburteilung entgegen. Sie gestehen russische Zivilisten barbarisch gequaelt und gemordet zu haben.

* * *

FREITAG, 17.12 Die britische 8.Armee setzt ihren Vormarsch in Italien fort und durchschneidet die wichtige von Ortona nach Guardiagreie fuehrende Strasse an drei Stellen.

* * *

SONNABEND, 18.12. Lancaster-Kampfflugzeuge der R.A.F. greifen erneut Berlin an und werfen in kaum 30 Minuten 1,500 T. Bomben ab.
Admiral Doenitz sucht U-Boot Rekruten in den besetzten Seestaaten, um die deutschen Verluste zu ersetzen. Freiwilligen wird hoher Sold angeboten.

DIE ALLIIERTEN LUFTANGRIFFE WERDEN SCHWERER

"Die Schlacht um Berlin schreitet fort. Sie wird so lange fortgesetzt werden, bis das Herz Nazi-Deutschlands zu schlagen aufhoert."

Der Oberbefehlshaber des britischen Bomberkommandos am 25.11.1943.

"Die Alliierten verfuegen jetzt ueber Luftstuetzpunkte, dank welcher sie jeden Teil des Balkans und des von den Nazis unterjochten Europas angreifen koennen. Wir beginnen bald mit den 24stuendigen und 360gradigen Luftangriffen."

Der Oberbefehlshaber der amerikanischen Luftwaffe am 13.12.43.

Der totale Luftkrieg hat endlich auch das Herz der Nazi-Organisation, Berlin, getroffen. Im vergangenen Monat wurde Hitlers Hauptstadt im Verlauf von zwei Wochen schwerer als irgend ein anderes deutsches Kriegszentrum, mit Ausnahme von Hamburg, angegriffen.

Das Bombardement von Berlin ist selbstredend nicht das Ende der Luftangriffe, die Hitler-Deutschland von einem Ende zum anderen in Truemmer legen werden. Es tritt immer mehr zu Tage, dass die Grenzenlosigkeit der alliierten Angriffe staendig waechst. Die Anzahl der verlorenen Flugzeuge, im Verhaeltnis zur abgeworfenen Bombenlast, ist im Sinken begriffen. Die britische und die amerikanische Luftwaffe ver-

b.w.

U. S. Government
Office of War Information
New York
LIBRARY
FEB 22 1944

PROPERTY OF THE
LIBRARY OF CONGRESS
X-D743
.9
#58

BOLETIN DE INFORMACION

Embajada de los Estados Unidos de América

Madrid

No. 229 22 de Febrero de 1944

EL JAPON SIGUE RETIRANDOSE ANTE LA OFENSIVA NORTEAMERICANA EN EL PACIFICO

ATAQUE AL AMANECER: Fuerzas norteamericanas a punto de desembarcar para atacar las posiciones enemigas.

REFUERZOS: Las tropas de refuerzo contribuyen a consolidar la cabeza de desembarco.

X-D743
.9
#59

BOLETIN DE INFORMACION

Embajada de los Estados Unidos de América

Madrid

No. 229 — 22 de Febrero de 1944

EL JAPON SIGUE RETIRANDOSE ANTE LA OFENSIVA NORTEAMERICANA EN EL PACIFICO

ATAQUE AL AMANECER: Fuerzas norteamericanas a punto de desembarcar para atacar las posiciones enemigas.

REFUERZOS: Las tropas de refuerzo contribuyen a consolidar la cabeza de desembarco.

PROPERTY OF THE LIBRARY OF CONGRESS X-D/43 .9 #60

BOLETIN DE INFORMACION

Embajada de los Estados Unidos de América

Madrid

No. 229

22 de Febrero de 1944

EL JAPON SIGUE RETIRANDOSE ANTE LA OFENSIVA NORTEAMERICANA EN EL PACIFICO

ATAQUE AL AMANECER: Fuerzas norteamericanas a punto de desembarcar para atacar las posiciones enemigas.

REFUERZOS: Las tropas de refuerzo contribuyen a consolidar la cabeza de desembarco.

London X-U743 .9 RESTRICTED #61
PROPERTY OF THE LIBRARY OF CONGRESS
SEP 7 1944
U. S. Government Office of War ... New York

LE COURRIER DE L'AIR

APPORTE PAR AVION — *LONDRES, LE 20 JUILLET 1944*

Honneur aux Forces Françaises de l'Intérieur

IL ne se passe pas un jour sans que les Forces Françaises de l'Intérieur n'aient l'honneur d'un communiqué.

Que ce soit par le communiqué du Quartier Général Suprême allié ou par les communications faites par les milieux français autorisés de Londres, les Nations Unies sont tenues au courant de la bataille que n'ont jamais cessé de livrer les patriotes français combattant l'envahisseur sur le sol natal.

Les Allemands et les traîtres ont cherché, mais en vain, à flétrir du nom de " terrorisme " les actes audacieux et habilement conçus des Français qui, opérant sous les ordres du général Koenig, frappent l'ennemi là où les coups portent le plus.

De guerre lasse, les Allemands menacent d'exécuter comme francs-tireurs tous les soldats des F.F.I. qui tomberaient sous leur coupe.

Leurs alliés veillent.

Pour ceux de nos lecteurs qui n'auraient pas connaissance de l'avertissement donné aux Allemands par le général Eisenhower, Commandant Suprême des Forces Expéditionnaires alliées, nous reproduisons le texte de ce document qui ne prête pas à équivoque :

" Le Commandant Suprême des forces expéditionnaires alliées possède aujourd'hui la preuve formelle que les forces allemandes d'occupation en France, se conformant aux déclarations faites le 7 juin 1944 par le Commandant-en-Chef des armées allemandes de l'Ouest, traitent les membres des groupes de résistance français comme des francs-tireurs.

Les F.F.I. font partie des F.E.A.

" En conséquence, le Commandant Suprême déclare :

" 1) Les Forces Françaises de l'Intérieur constituent une force combattante placée sous le commandement du général Koenig; elles forment une partie intégrante des forces expéditionnaires alliées;

" 2) les F.F.I. ont pris ouvertement les armes contre l'ennemi et ont reçu ordre de conduire leurs opérations en conformité avec les lois de la guerre ; elles portent un insigne distinctif et le général Eisenhower les considère comme une armée placée sous son commandement ;

" 3) dans ces conditions les représailles exercées contre les groupes de résistance constituent une violation flagrante des lois de la guerre auxquelles les Allemands sont tenus de se soumettre. De tels crimes ne peuvent que fortifier la détermination des Nations Unies de mener rapidement la guerre à une fin victorieuse, afin que justice soit rendue ;

" 4) le Commandant Suprême est résolu que tout effort soit mis en œuvre pour découvrir et traquer les auteurs des atrocités commises contre les membres des forces armées placées sous son commandement. Des mesures ont déjà été prises à cette fin. Les coupables seront livrés sans délai à la justice."

Le général Koenig, Commandant des F.F.I., en conférence avec le général Montgomery et M. Coulet, Commissaire de la France libérée, au Q.G. britannique en Normandie

Soldats des F.F.I. à Caen

PROPERTY OF THE LIBRARY OF CONGRESS X-D743 .9

СЕГОДНЯ В НОМЕРЕ:

Указы Президиума Верховного Совета СССР (1 стр.).

Столица готовится к встрече воинов-победителей. Беседа с секретарем МГК ВКП(б) тов. И. М. Соколовым (1 стр.).

О. Козлова. — Забота о здоровье молодых рабочих (2 стр.).

В помощь пропагандисту и агитатору. **А. Курский.** — Несокрушимая мощь советской экономики (2 стр.).

Письмо товарищу Сталину от делегатов Всеармянского церковного собора (2 стр.).

С. Вадимов. — Затянувшаяся перестройка (3 стр.).

П. Боголепова. — Наглядный показ передового опыта (3 стр.).

М. Мякотин. — Навстречу новому учебному году (3 стр.).

Из редакционной почты (3 стр.).

Телеграммы из-за границы (4 стр.).

ховного Совета СССР
о НАРКОМАТА АВИАЦИОННОЙ
ОРДЕНОМ ЛЕНИНА
равительства по выпуску боевых самоле-
Авиационной Промышленности орденом

ерховного Совета СССР М. КАЛИНИН.
вного Совета СССР А. ГОРКИН.

ховного Совета СССР
5 НАРКОМАТА АВИАЦИОННОЙ
ОРДЕНОМ ЛЕНИНА
равительства по производству моторов
нной Промышленности орденом Ленина.
ерховного Совета СССР М. КАЛИНИН.
Верховного Совета СССР А. ГОРКИН.

ховного Совета СССР
66 НАРКОМАТА АВИАЦИОННОЙ
РУДОВОГО КРАСНОГО ЗНАМЕНИ
авительства по производству авиационных
Авиационной Промышленности орденом

ерховного Совета СССР М. КАЛИНИН.
Верховного Совета СССР А. ГОРКИН.

ховного Совета СССР
92 НАРКОМАТА АВИАЦИОННОЙ
РУДОВОГО КРАСНОГО ЗНАМЕНИ
авительства по выпуску боевых самолетов
нной Промышленности орденом Трудового

ерховного Совета СССР М. КАЛИНИН.
Верховного Совета СССР А. ГОРКИН.

ховного Совета СССР
ИНА ЗАВОДА № 26 НАРКОМАТА
И ОРДЕНОМ КРАСНОГО ЗНАМЕНИ
авительства по производству авиационных
№ 26 Наркомата Авиационной Промышлен-

ерховного Совета СССР М. КАЛИНИН.

Столица готовится к встрече воинов-победителей

Беседа с секретарем МГК ВКП(б) тов. И. М. Соколовым

Избранники народа на очередной сессии Верховного Совета СССР утвердили Закон о демобилизации старших возрастов личного состава Красной Армии в связи с победоносным завершением Великой Отечественной войны.

В ближайшие дни славные воины начнут возвращаться в свои родные города, села, деревни. Весь советский народ преисполнен чувства глубокой благодарности к доблестным бойцам и офицерам Красной Армии, обеспечившим под руководством великого Сталина разгром гитлеровской Германии. И вполне понятно горячее желание народа окружить вниманием и заботой прибывающих из Красной Армии.

К встрече демобилизованных активно готовятся и общественные организации столицы. По решению бюро МГК ВКП(б) создана комиссия по организации приема и устройства на работу демобилизованных из Действующей Красной Армии в составе тт. Соколова (председатель), Черных, Майорова, Шаховой. Ефремовой, Чугунова, Федотова, Смирнова, Челышева и Подлинова. Комиссия приступила к работе. Кроме того, созданы районные комиссии по организации приема и устройства на работу демобилизованных из Действующей Красной Армии в составе пяти—семи человек каждая под председательством секретаря райкома ВКП(б).

Городская комиссия уже провела несколько заседаний, на которых детально обсуждены вопросы организации встречи и бытового устройства демобилизуемых из Красной Армии.

Все мероприятия подчинены одному условию — сделать так, чтобы каждый воин чувствовал большевистскую заботу о нем.

Эшелоны с демобилизованными красно-

которые займутся оформлением документов и выдачей воинских билетов. При райвоенкоматах создаются специальные комнаты. Там будут постоянно дежурить ответственные работники райисполкомов. У них любой товарищ, прибывший из Действующей Красной Армии, сможет получить все необходимые ему справки и, если потребуется, помощь.

Все демобилизованные получат в райвоенкоматах хлебные и продовольственные карточки по нормам рабочего снабжения, а также промтоварные карточки независимо от времени прописки и поступления на работу. Здесь же будут открыты буфеты.

Паспортный отдел городской милиции организует быструю выдачу демобилизованным паспортов и оформление прописки.

Большое внимание уделяется бытовому устройству демобилизованных красноармейцев. Председатели райисполкомов обязаны учесть всю жилую площадь военнослужащих, временно заселенную другими жильцами, и быстро ее освободить. Свободная жилая площадь будет предоставляться в первую очередь возвращающимся из Красной Армии, квартиры которых разрушены или заняты.

Каждый демобилизованный может пойти на работу в то предприятие или учреждение, в какое пожелает. Однако, если вернувшийся из армии пожелает поступить на прежнее место работы, то руководители предприятий и учреждений обязаны не позднее месячного срока предоставить ему работу, которую он выполнял до призыва в Красную Армию или другую — по специальности и приобретенному в Красной Армии опыту, но не ниже, чем выполнявшаяся до ухода в

PROPERTY OF THE
LIBRARY OF CONGRESS
X-D743
.9

СЕГОДНЯ В НОМЕРЕ:

Указы Президиума Верховного Совета СССР (1—2 стр.).

По советской стране (1 стр.).

Генерал-лейтенант П. Курбаткин. — Совершенствование воинского мастерства (2 стр.).

Обзор печати: В новых условиях (3 стр.).

В военной академии летчиков: Старший лейтенант М. Карпович. — Теория и практика (3 стр.).

Николай Тихонов. — Болгарские записи. 1. Народные героини (3 стр.).

И. Ермашев. — Международный обзор (4 стр.).

С'езд Польской социалистической партии в Варшаве (4 стр.).

Перед парламентскими выборами в Англии (4 стр.).

Заявление Бириса при вступлении в должность государственного секретаря (4 стр.).

Положение в Аргентине (4 стр.).

РХОВНОГО СОВЕТА СССР

292 Наркомата Авиационной Трудового Красного Знамени

равительства по выпуску боевых самолетов ционной Промышленности орденом Трудо-

ховного Совета СССР М. КАЛИНИН.
Верховного Совета СССР А. ГОРКИН.

РХОВНОГО СОВЕТА СССР

а Ленина завода № 26 Промышленности орденом Знамени

равительства по производству авиационных № 26 Наркомата Авиационной Промышлен-

ховного Совета СССР М. КАЛИНИН.
Верховного Совета СССР А. ГОРКИН.

РХОВНОГО СОВЕТА СССР

1 Наркомата Авиационной еном Красной Звезды

авительства по выпуску боевых самолетов нной Промышленности орденом Красной

ховного Совета СССР М. КАЛИНИН.
ерховного Совета СССР А. ГОРКИН.

ХОВНОГО СОВЕТА СССР

6 Наркомата Авиационной орденом Ленина

авительства по производству авиационных Авиационной Промышленности орденом

вного Совета СССР М. КАЛИНИН.
ерховного Совета СССР А. ГОРКИН.

ХОВНОГО СОВЕТА СССР

6 Наркомата Авиационной рудового Красного Знамени

вительства по производству авиационных Авиационной Промышленности орденом

вного Совета СССР М. КАЛИНИН.
рховного Совета СССР А. ГОРКИН.

Кавалер трех орденов Славы командир орудия гвардии старшина В. Полупан.
Фото Ф. Левшина.

УКАЗ ПРЕЗИДИУМА ВЕРХОВНОГО СОВЕТА СССР

О награждении завода № 30 Наркомата Авиационной Промышленности орденом Ленина

9-63

X-D743

PROPERTY OF THE
LIBRARY OF CONGRESS 9

#64

ILLUSTRIERTE

Soldaten-Nachrichten

Vertrieb: Die R.A.F. und die U.S.A.A.F. 5.12.1943

Ereignisse der Woche

[illegible]TAG, den [illegible]6. [illegible]: Schwerer Tagesangriff von 1.000 amerikanischen Bombern auf Bremen. Dies war der staerkste, je nach Deutschland entsandte amerikanische Verband.

Britische Lancaster-Kampfflugzeuge warfen im Verlauf von nur 20 Minuten mehr als 1.000 T. Bomben auf Berlin ab.

[illegible]NTAG, [illegible] NOV.: Deutscher Rueckzug in Weiss-Russland in Richtung Minsk und der polnischen Grenze von 1939.

[illegible]TAG, den [illegible] NOV.: Die 8.Armee beginnt eine grosse Offensive gegen die oestliche Flanke der deutschen Adria-Linie.

[illegible]ITTWO[illegible], [illegible] 1. DEZ.: Der amerikanische Marine-Minister Knox gibt bekannt, dass die britischen, amerikanischen und kanadischen Schiffswerften mehr Handelschiffe gebaut haben, als waehrend des ganzen Krieges versenkt wurden.

Der daenische Runfunk gibt der juetlaendischen Bevoelkerung Verhaltungsmassregeln fuer den Fall einer Invasion.

[illegible]ONNERSTAG, [illegible] 2. DEZ.: Winston Churchill, Praesident Roosevelt und Marschall Tschang-Kai-Schek haben in Nordafrika wichtige Plaene fuer den Angriff auf Japan besprochen. Japan wird gezwungen werden, alle seinen Nachbarn geraubten Gebiete herauszugeben.

Britischer 1,500 T. Luftangriff auf Berlin.

[illegible]REITAG, [illegible] 3. DEZ.: Fliegende Festungen versenken im Hafen von Toulon 5 feindliche Kriegsschiffe. Fuenf weitere wurden mit Wahrscheinlichkeit versenkt, und zwei bewaffnete Handelsschiffe schwer beschaedigt.

Die 8.Armee durchbricht die deutsche Winterlinie. Die Deutschen ziehen sich zurueck und werfen neue Reserven in den Kampf.

[illegible]OI NABEND, den 4. DEZ.: Churchill, Roosevelt und Stalin haben in Teheran wichtige Besprechungen abgehalten. Die weitere Kriegsfuehrung gegen Deutschland sowie zahlreiche politische Fragen wurden eingehendst eroertert.

ΔΙΑΒΙΒΑΣΤΕ τὸ παρὸν εἰς τοὺς Γερμανούς.
СРБИ — дотурите ово Немцима!
SHQIPTARE. [illegible] Gjermanovet [illegible]

AG/36

daylight by 1,000 U.S.
U.S. Air Force yet seen

.n another pounding.
on the city in 20 minutes.

ıds a message to his
ie time has come to drive
lome."
.t in White Russia, falling
the 1939 Polish frontier.

arge scale attack on the
n line, near the Adriatic.
.at its medium Mitchell
ed with 75 millimeter

ox reveals that British,
yards have built more
age than has been sunk

s self protection
ople of Jutland in event

sident Roosevelt and
Chiang Kai-Shek have been
a to further plans for
Japan will be forced to
es seized from her

five enemy warships in
y sink five more and
intmen.

Eighth Army breaks the German winter line. Germans retreating and bringing up heavy reinforcements.

Sweden protests to Germany against arrest of all Oslo University students.

SATURDAY, December 4 — Four-motor Allied bombers again raid Berlin, hurl 1,500 tons of bombs on the city. This marks the fifth air assault on Berlin in 14 days.

The Russians crack the first defense lines of Orsha on the Smolensk-Minsk road, continue their advances in the Gomel sector and south of Kremenchug.

FEB [illegible]

S-63
X-D743
.9
#68
[illegible] OF CONGRESS

ILLUSTRIERTE
Soldaten-Nachrichten

Vertrieb: Die R.A.F. und die U.S.A.A.F. 5.12.1943

Ereignisse der Woche

[SO]NNTAG, den 28. NOV.: Schwerer Tagesangriff von 1.000 amerikanischen Bombern auf Bremen. Dies war der staerkste, je nach Deutschland entsandte amerikanische Verband.
Britische Lancaster-Kampfflugzeuge warfen im Verlauf von nur 20 Minuten mehr als 1.000 T. Bomben auf Berlin ab.

[MON]TAG, den 29. NOV.: Deutscher Rueckzug in Weiss-Russland in Richtung Minsk und der polnischen Grenze von 1939.

DIENSTAG, den 30. NOV.: Die 8.Armee beginnt eine grosse Offensive gegen die oestliche Flanke der deutschen Adria-Linie.

MITTWOCH, den 1. DEZ.: Der amerikanische Marine-Minister Knox gibt bekannt, dass die britischen, amerikanischen und kanadischen Schiffswerften mehr Handelsschiffe gebaut haben, als waehrend des ganzen Krieges versenkt wurden.
Der daenische Runfunk gibt der juetlaendischen Bevoelkerung Verhaltungsmassregeln fuer den Fall einer Invasion.

DONNERSTAG, den 2. DEZ.: Winston Churchill, Praesident Roosevelt und Marschall Tschang-Kai-Schek haben in Nordafrika wichtige Plaene fuer den Angriff auf Japan besprochen. Japan wird gezwungen werden, alle seinen Nachbarn geraubten Gebiete herauszugeben.
Britischer 1,500 T. Luftangriff auf Berlin.

FREITAG, den 3. DEZ.: Fliegende Festungen versenken im Hafen von Toulon 5 feindliche Kriegsschiffe. Fuenf weitere wurden mit Wahrscheinlichkeit versenkt und zwei bewaffnete Handelsschiffe schwer beschaedigt.
Die 8.Armee durchbricht die deutsche Winterlinie. Die Deutschen ziehen sich zurueck und werfen neue Reserven in den Kampf.

SONNABEND, den 4. DEZ.: Churchill, Roosevelt und Stalin haben in Teheran wichtige Besprechungen abgehalten. Die weitere Kriegsfuehrung gegen Deutschland sowie zahlreiche politische Fragen wurden eingehendst eroertert.

ΔΙΑΒΙΒΑΣΤΕ τὰ φαρὸν εἰς τοὺς Γερμανοὺς.
СРБИ — дотурните ово Немцима!
SHQIPTARE, [illegible]

Office of War Information
New York
LIBRARY
FEB 22 1944

…daylight by 1,000 U.S.
U.S. Air Force yet seen
…n another pounding.
…n the city in 20 minutes.
…ds a message to his
…e time has come to drive
…ome."
…t in White Russia, falling
…the 1939 Polish frontier.
…arge scale attack on the
…n line, near the Adriatic.
…at its medium Mitchell
…ed with 75 millimeter
…ox reveals that British,
…yards have built more
…age than has been sunk
…s self protection
…ople of Jutland in event
…sident Roosevelt and
…Chiang Kai-Shek have been
…a to further plans for
Japan will be forced to
…es seized from her
…ink five enemy warships in
…obably sink five more and
…merchantmen.
Eighth Army breaks the German winter line. Germans retreating and bringing up heavy reinforcements.
Sweden protests to Germany against arrest of all Oslo University students.

SATURDAY, December 4 — Four-motor Allied bombers again raid Berlin, hurl 1,500 tons of bombs on the city. This marks the fifth air assault on Berlin in 14 days.
The Russians crack the first defense lines of Orsha on the Smolensk-Minsk road, continue their advances in the Gomel sector and south of Kremenchug.

PROPERTY OF THE
LIBRARY OF CONGRESS AG-3X-D743 .9
#606

ΔΩΣΤΕ ΤΟ ΣΤΟΥΣ ΓΕΡΜΑΝΟΥΣ
ДОТУРНТЕ ОВО НЕМЦИМА!
ДОТУРИТЕ ОВО НЈЕМСИМА!
ЕРНЈА GJERMANEVET KEI FLETE

Die Soldatenwoche

Vertrieb: Die R.A.F. nnd die U.S.A.A.F. 19.13.43

DIE KONFERENZEN DER VEREINTEN NATIONEN VERFOLGEN HITLER

Jedes Zusammentreffen brachte den Nazis neue Rueckschlaege

Im Grunde genommen, brachte jedes Zusammentreffen der Fuehrer der Vereinten Nationen, Adolf Hitler einen militaerischen oder politischen Rueckschlag. Mit dem Wachsen der alliierten Kriegsmaschine wurden diese Zusammenkuenfte haeufiger und die Ergebnisse, fuer Nazi-Deutschland, immer unheilvoller.

1. Zwischen 3. und 14.August 1941 trafen Roosevelt und Churchill vor der neufundlaendischen Kueste zusammen. Aus diesem Zusammentreffen entstand das Atlantische Abkommen.

2. Am 22.Dezember 1941, 15 Tage nach dem Angriff auf Pearl Harbor, traf Churchill im Weissen Haus ein. Fuer beide Fuehrer war dies eine schwere Stunde. Jedoch am 1.Januar 1942 wurde die «Erklaerung der Vereinten Nationen» veroeffentlicht, durch die sich die Unterzeicher verpflichten, mit allen ihren Mitteln die Vernichtung des Feindes herbeizufuehren.

3. Am 18.Juni 1942 traf Churchill wieder im Weissen Haus ein. Damals wurden die Vorkehrungen, fuer die am 8.November erfolgte Landung der Amerikaner und Briten in Nordafrika, getroffen.

4. Die folgenschwere Konferenz von Casablanca zwischen 14. und 24 Januar 1943, an der Praesident Roosevelt, Premierminister Chnrchill und die franzoesischen Fuehrer teilnahmen, bahnte eine Massenoffensive an. In Casablanca wurde der tunesische Feldzug besprochen und der sizilianische Feldzug geplant. Das erste Ziel wurde noch vor dem naechsten Zusammentreffen erreicht, waehrend Russland die grosse Fruehlings- und Sommeroffensive des Jahres 1943 begann.

5. Am 11.Mai 1943 kam Gross-Britanniens Premierminister Churchill fuer eine 16-taegige Konferenz wieder nach Washington. Danach erklaerte Praesident Roosevelt: «Die Konferenz hat zu einem vollstaendigen Uebereinkommen neber kuenftige Operationen an allen Kriegsschauplaetzen gefuehrt.»

6. Zwischen 11. nnd 24.August trafen Roosevelt, Churchill und der kanadische Premierminister Mackenzie King, in Begleitung

b.w.

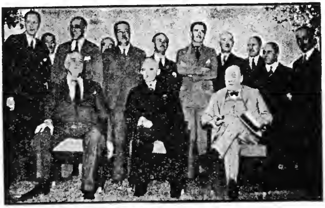

> **DER FUEHRER SPRICHT: «Unsere Soldaten haben gigantische und geradezu einmalige Distanzen zurueckgelegt!»** (8.November 1942)
> *In welcher Richtung?*

SCHLAGZEILEN DER WOCHE

SONNTAG, 12.12. Am Sonnabend, Sofia von Liberator-Kampfflugzeugen zum dritten Mal bei Tage angegriffen.
Alliierte Seestreitkraefte und Flugzeuge vereiteln Angriffe deutscher U-Boote auf zwei Geleitzuege; 5 U-Boote werden versenkt und 99% der alliierten Schiffe erreichen ihren Bestimmungshafen.

* * *

MONTAG, 13.12. Der amerikanische Staatssekretaer Hull richtet folgende Warnung an Deutschlands Vasallen: «Ihr werdet die Folgen der fuerchterlichen Vernichtung, die die Waffen der Vereinten Nationen Nazi-Deutschland mit Gewissheit zufuegen werden, zu teilen haben».
Ungefaehr 800 amerikanische Bomber, mit Jaegergeleit, fuehren einen schweren Angriff auf Emden aus.

* * *

DIENSTAG, 14.12. Die stellvertretende jugoslawische Freiheitsregierung stellt eine 9 Punkte Verfassung auf. Russland wird eine militaerische Mission nach Jugoslawien senden.
Russland und die Tschechoslowakei unterzeichnen ein Freundschafts- und ein gegen Deutschland gerichtetes gegenseitiges Hilfsabkommen.

* * *

MITTWOCH, 15.12. Aussenminister Eden erklaert im britischen Unterhaus: «Die Entscheidungen der Teheraner Konferenz werden sich auf dem Schlachtfeld entfalten!»
Die Russen erobern Tscherkassi im Dnjeprbogen.

* * *

DONNERSTAG, 16.12. 300 alliierte Bomber und Jaeger greifen die deutschen Flugplaetze bei Athen an.
In Kharkov gehen zum ersten Mal deutsche Kriegsverbrecher ihrer Aburteilung entgegen. Sie gestehen russische Zivilisten barbarisch gequaelt und gemordet zu haben.

* * *

FREITAG, 17.12 Die britische 8.Armee setzt ihren Vormarsch in Italien fort und durchschneidet die wichtige von Ortona nach Guardiagrele fuehrende Strasse an drei Stellen.

* * *

SONNABEND, 18.12. Lancaster-Kampfflugzeuge der R.A.F. greifen erneut Berlin an und werfen in kaum 30 Minuten 1,500 T. Bomben ab.
Admiral Doenitz sucht U-Boot Rekruten in den besetzten Seestaaten, um die deutschen Verluste zu ersetzen. Freiwilligen wird hoher Sold angeboten.

DER TUERKISCHE MINISTERPRAESIDENT ISMET INOENUE traf in Kairo mit Praesident Roosevelt und Premierminister Churchill fuer eine 3 Tage lange Konferenz zusammen. Er bestaetigte die engsten Beziehungen seines Landes mit den beiden Grossmaechten und Russland.

DIE ALLIIERTEN LUFTANGRIFFE WERDEN SCHWERER

"Die Schlacht um Berlin schreitet fort. Sie wird so lange fortgesetzt werden, bis das Herz Nazi-Deutschlands zu schlagen aufhoert."

Der Oberbefehlshaber des britischen Bomberkommandos am 25.11.1943.

"Die Alliierten verfuegen jetzt ueber Luftstuetzpunkte, dank welcher sie jeden Teil des Balkans und des von den Nazis unterjochten Europas angreifen koennen. Wir beginnen bald mit den 24stuendigen und 360gradigen Luftangriffen."

Der Oberbefehlshaber der amerikanischen Luftwaffe am 13.12.43.

Der totale Luftkrieg hat endlich auch das Herz der Nazi-Organisation, Berlin, getroffen. Im vergangenen Monat wurde Hitlers Hauptstadt im Verlauf von zwei Wochen schwerer als irgend ein anderes deutsches Kriegszentrum, mit Ausnahme von Hamburg, angegriffen.

Das Bombardement von Berlin ist selbstredend nicht das Ende der Luftangriffe, die Hitler-Deutschland von einem Ende zum anderen in Truemmer legen werden. Es tritt immer mehr zu Tage, dass die Gruendlichkeit der alliierten Angriffe staendig waechst. Die Anzahl der verlorenen Flugzeuge, im Verhaeltnis zur abgeworfenen Bombenlast, ist im Sinken begriffen. Die britische und die amerikanische Luftwaffe ver-

b.w.

conference, this time with Turkey's President Ismet Inonu on December 4. This meeting lasted three days during which time Turkey announced her closest unity with the United States, Great Britain and the Soviet Union.

THE NEUTRALS SAY: - Ankara. The Turkish official newspaper

PROPERTY OF THE LIBRARY OF CONGRESS
AGX-D743 .9

ΔΩΣΤΕ ΤΟ ΣΤΟΥΣ ΓΕΡΜΑΝΟΥΣ
ДОТУРИТЕ ОВО НЕМЦИМА!
DOTURITE OVO NJEMCIMA!
ЕРНЈА GJERMANEVET KEI FLETE

Die Soldatenwoche

19.12.43

Vertrieb: Die R.A.F. und die U.S.A.A.F.

DIE KONFERENZEN DER VEREINTEN NATIONEN VERFOLGEN HITLER

Jedes Zusammentreffen brachte den Nazis neue Rueckschlaege

Im Grunde genommen, brachte jedes Zusammentreffen der Fuehrer der Vereinten Nationen, Adolf Hitler einen militaerischen oder politischen Rueckschlag. Mit dem Wachsen der alliierten Kriegsmaschine wurden diese Zusammenkuenfte haeufiger und die Ergebnisse, fuer Nazi-Deutschland, immer unheilvoller.

1. Zwischen 3. und 14.August 1941 trafen Roosevelt und Churchill vor der neufundlaendischen Kueste zusammen. Aus diesem Zusammentreffen entstand das Atlantische Abkommen.

2. Am 22.Dezember 1941, 15 Tage nach dem Angriff auf Pearl Harbor, traf Churchill im Weissen Haus ein. Fuer beide Fuehrer war dies eine schwere Stunde. Jedoch am 1.Janoar 1942 wurde die «Erklaerung der Vereinten Nationen» veroeffentlicht, durch die sich die Unterzeicher verpflichten, mit allen ihren Mitteln die Vernichtung des Feindes herbeizufuehren.

3. Am 18.Juni 1942 traf Churchill wieder im Weissen Haus ein. Damals wurden die Vorkehrungen, fuer die am 8.November erfolgte Landung der Amerikaner und Briten in Nordafrika, getroffen.

4. Die folgenschwere Konferenz von Casablanca zwischen 14. und 24 Januar 1943, an der Praesident Roosevelt, Premierminister Churchill und die franzoesischen Fuehrer teilnahmen, bahnte eine Massenoffensive an. In Casablanca wurde der tunesische Feldzug besprochen und der sizilianische Feldzug geplant. Das erste Ziel wurde noch vor dem naechsten Zusammentreffen erreicht, waehrend Russland die grosse Fruehlings- und Sommeroffensive des Jahres 1943 begann.

5. Am 11.Mai 1943 kam Gross-Britanniens Premierminister Churchill fuer eine 16-taegige Konferenz wieder nach Washington. Danach erklaerte Praesident Roosevelt: «Die Konferenz hat zu einem vollstaendigen Uebereinkommen ueber kuenftige Operationen an allen Kriegsschauplaetzen gefuehrt.»

6. Zwischen 11. und 24.August trafen Roosevelt, Churchill und der kanadische Premierminister Mackenzie King, in Begleitung

b.w.

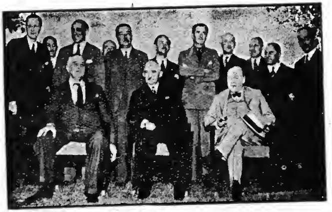

DER TUERKISCHE MINISTERPRAESIDENT ISMET INOENUE traf in Kairo mit Praesident Roosevelt und Premierminister Churchill fuer eine 3 Tage lange Konferenz zusammen. Er bestaetigte die engsten Beziehungen seines Landes mit den beiden Grossmaechten und Russland.

DER FUEHRER SPRICHT: «Unsere Soldaten haben gigantische und geradezu einmalige Distanzen zurueckgelegt!» (8.November 1942)
In welcher Richtung?

SCHLAGZEILEN DER WOCHE

SONNTAG, 12.12. Am Sonnabend, Sofia von Liberator-Kampfflugzeugen zum dritten Mal bei Tage angegriffen.
Alliierte Seestreitkraefte und Flugzeuge vereiteln Angriffe deutscher U-Boote auf zwei Geleitzuege; 5 U-Boote werden versenkt und 99% der alliierten Schiffe erreichen ihren Bestimmungshafen.

* * *

MONTAG, 13.12. Der amerikanische Staatssekretaer Hull richtet folgende Warnung an Deutschlands Vasallen: «Ihr werdet die Folgen der fuerchterlichen Vernichtung, die die Waffen der Vereinten Nationen Nazi-Deutschland mit Gewissheit zufuegen werden, zu teilen haben».
Ungefaehr 800 amerikanische Bomber, mit Jaegergeleit, fuehren einen schweren Angriff auf Emden aus.

* * *

DIENSTAG, 14.12. Die stellvertretende Jugoslawische Freiheitsregierung stellt eine 9 Punkte Verfassung auf. Russland wird eine militaerische Mission nach Jugoslawien senden.
Russland und die Tschechoslowakei unterzeichnen ein Freundschafts- und ein gegen Deutschland gerichtetes gegenseitiges Hilfsabkommen.

* * *

MITTWOCH, 15.12. Aussenminister Eden erklaert im britischen Unterhaus: «Die Entscheidungen der Teheraner Konferenz werden sich auf dem Schlachtfeld entfalten!»
Die Russen erobern Tscherkassi im Dnjeprbogen.

* * *

DONNERSTAG, 16.12. 300 alliierte Bomber und Jaeger greifen die deutschen Flugplaetze bei Athen an.
In Kharkov gehen zum ersten Mal deutsche Kriegsverbrecher ihrer Aburteilung entgegen. Sie gestehen russische Zivilisten barbarisch gequaelt und gemordet zu haben.

* * *

FREITAG, 17.12 Die britische 8.Armee setzt ihren Vormarsch in Italien fort und durchschneidet die wichtige von Ortona nach Guardiagrele fuehrende Strasse an drei Stellen.

* * *

SONNABEND, 18.12. Lancaster-Kampfflugzeuge der R.A.F. greifen erneut Berlin an und werfen in kaum 30 Minuten 1.500 T. Bomben ab.
Admiral Doenitz sucht U-Boot Rekruten in den besetzten Seestaaten, um die deutschen Verluste zu ersetzen. Freiwilligen wird hoher Sold angeboten.

DIE ALLIIERTEN LUFTANGRIFFE WERDEN SCHWERER

"Die Schlacht um Berlin schreitet fort. Sie wird so lange fortgesetzt werden, bis das Herz Nazi-Deutschlands zu schlagen aufhoert."

Der Oberbefehlshaber des britischen Bomberkommandos am 25.11.1943.

"Die Alliierten verfuegen jetzt ueber Luftstuetzpunkte, dank welcher sie jeden Teil des Balkans und des von den Nazis unterjochten Europas angreifen koennen. Wir beginnen bald mit den 24stuendigen und 360gradigen Luftangriffen."

Der Oberbefehlshaber der amerikanischen Luftwaffe am 13.12.43.

Der totale Luftkrieg hat endlich auch das Herz der Nazi-Organisation, Berlin, getroffen. Im vergangenen Monat wurde Hitlers Hauptstadt im Verlauf von zwei Wochen schwerer als irgend ein anderes deutsches Kriegszentrum, mit Ausnahme von Hamburg, angegriffen.

Das Bombardement von Berlin ist selbstredend nicht das Ende der Luftangriffe, die Hitler-Deutschland von einem Ende zum anderen in Truemmer legen werden. Es tritt immer mehr zu Tage, dass die Grundlichkeit der alliierten Angriffe staendig waechst. Die Anzahl der verlorenen Flugzeuge, im Verhaeltnis zur abgeworfenen Bombenlast, ist im Sinken begriffen. Die britische und die amerikanische Luftwaffe ver-

b.w.

... President Ismet Inonu on December 4. This meeting lasted three days during which time Turkey announced her closest unity with the United States, Great Britain and the Soviet Union.

THE NEUTRALS SAY: - Ankara ...

S-62
PROPERTY OF THE LIBRARY OF CONGRESS
X-D743 .9

Die Soldatenwoche

Vertrieb: Die R.A.F. und die U.S.A.A.F. 20.2.44

Dauerkrise im Osten!

Neue russische Schläge von Narwa bis Nikopol

Die militärischen Ereignisse der vergangenen Woche haben im Osten zu einer Lage geführt, die immer bedrohlichere Formen fuer die deutschen Truppen annimmt. Die deutsche Führung, die schon seit der gescheiterten Sommeroffensive von Orel und Belgorod die Hoffnung auf eigene gross angelegte Angriffsaktionen aufgeben musste, ist heute noch nicht einmal zu einer wirksamen Verteidigung fähig. An allen Frontabschnitten dauert der russische Vormarsch an, und die deutsche Generalität hat alle Hände voll zu tun, um gerade noch das schlimmste: einen Durchbruch der Front, zu verhüten. Der Zustand, der mittlerweile erreicht worden ist muss als eine militärische Dauerkrise bezeichnet werden, deren gefährlichste strategische Auswirkungen erst in Zukunft voll sichtbar werden können. Denn es ist nicht zu erwarten dass sich das Kräfteverhältnis im Osten durch deutsche "Frontverkürzungen" oder ähnliche Aushilfen entscheidend ändern wird. Der schicksalshafte Mangel an kampfkräftigen Truppen auf deutscher Seite wird sich immer verhängnisvoller auswirken, je gefährlicher die Invasionsdrohung im Westen und Süden erscheint.

Bereits ein kurzer Blick auf die Karte zeigt, dass der Frontverlauf allmählich lebensgefährliche Formen für die deutsche Wehrmacht angenommen hat. Wie eine geballte Faust stösst der russische Angriffskeil in der Frontmitte bis weit in das ehemalig polnische Gebiet vor. Rund 120 Km. sind hier die russischen Angriffsspitzen über die alte polnisch-russische Grenze hinaus vorgedrungen. Aber die Bedeutung dieses Einbruches in der Mitte lässt sich nicht nur in Kilometerzahlen erfassen. Die weit vorgetriebenen russischen Positionen sind eine ständige Bedrohung für die langen Flanken der deutschen Streitkräfte im Süden und Norden und können jederzeit zum Ansatzpunkt fuer grossangelegte Umfassungsbewegungen werden.

Solche Umfassungsabsichten der Russen haben sich bisher am deutlichsten im Süden gezeigt. Unter Aufbietung aller Kräfte ist es Generalfeldmarschall von Manstein bis jetzt gelungen, die russischen Angriffstruppen von der für den ganzen Südabschnitt lebens-

Fortsetzung S. 4.

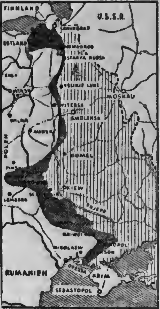

ZUR RUSSISCHEN KARTE
GENERAL DITTMAR AM 8.2.44:
«Das Aufgeben von Gelaende als befohlene Fuehrungsmassnahme wiegt durchaus leicht. Es kann sogar im hoechsten Masse zu begruessen sein." Unsere Karte zeigt, wohin diese «begruessenswerte Fuehrungsmassnahme» gefuehrt hat. Die graue Schattierung zeigt das Gebiet, das von den Russen allein bis zum 1.Januar 44 zurueckerobert worden ist. Wenn die Russen noch einmal so weit kommen, wie von Stalingrad nach Luck, stehen sie rings um Berlin. Und was sagt der Radiogeneral dann?

SCHLAGZEILEN DER WOCHE

SONNTAG — 13.Februar:
Die Russen erobern Luga, ein wichtiger Eisenbahnknotenpunkt 150 Km südwestlich von Leningrad

MONTAG — 14.Februar:
Alliierte Streitkräfte besetzen Green Islands, bedrohen damit 22.000 Japaner in der Flanke und schliessen die Kampfhandlungen auf den Salomoneninseln ab.

DIENSTAG — 15.Februar:
Der bisher schwerste Luftangriff der Geschichte: 2.500 Tonnen Bomben innerhalb von 20 Minuten auf Berlin.

MITTWOCH — 16.Februar:
Vierhundert russische Bomber greifen Helsinki an.

DONNERSTAG — 17.Februar:
Die Russen vernichten die bei Kaniew im Dnjeprbogen eingeschlossenen deutschen Truppen. 55.000 deutsche Soldaten wurden getötet, 18.000 gefangen genommen.

FREITAG — 18.Februar:
Die Russen erobern Staraja Russa und Schimsk 60 Km südlich von Nowgorod, und bedrohen Pskov.

SONNABEND — 19.Februar
Die deutsche Verteidigungslinie in dem Dnjeprbogen westlich von Krivoi Rog durchbrochen

Ueberblick ueber das "Neue Europa"

PELOPONNES. Zwischen dem 10. und 18. Januar wurden insgesamt 92 griechische Patrioten, die als "Geiseln" gefangen gehalten waren, auf dem Peloponnes erschossen oder erhängt.

THESSALIEN. 89 000 Personen, deren Häuser entweder geplündert oder verbrannt wurden, sind jetzt in Thessalien ohne Unterkunft oder Hilfsquellen.

BELGRAD. Leichenverbrennungen grossen Ausmasses finden südlich von Belgrad bei den Massengräbern jener 100.000 Zivilisten statt, die dort nach dem Einfall der Deutschen in Jugoslawien hingerichtet worden sind. Durch die Verbrennungen der Leichen sollen jetzt die Spuren dieses Massenmordes ausgelöscht werden.

WARSCHAU. Der deutsche Polizeichef von Warschau, Kutschera, der persönlich verantwortlich war für die Hinrichtung von 1.500 polnischen Staatsbürgern seit dem September 1943, ist durch Mitglieder einer polnischen Patriotenorganisation liquidiert worden.

KATYN. Mehr als 11.000 Leichen sind jetzt aus den Massengräbern im Walde von Katyn bei Smolensk ausgegraben worden, wo Polen, die in die Hände der Deutschen gefallen waren, im Jahre 1942 erschossen und begraben wurden.

DAENEMARK. Freie Dänen haben die Werften von Svendborg, die fuer Deutschland arbeiten, angegriffen Dabei wurden zwei Schiffe

Fortsetzung S. 4.

DER FUEHRER SPRICHT
«Dieses Ringen kann daher keinen anderen Verlauf nehmen, als ihn bisher noch jeder Krieg auf dieser Erde nahm."
Adolf Hitler, 30 Januar 1944.

enter into diplomatic negotiations with the Soviets. The effect that the conclusion of a separate peace by Finland would have on Hitler's other wavering Allies, cannot today be foreseen.

GENERAL DITTMAR ON THE RUSSIAN

X-D743
PROPERTY OF THE LIBRARY OF CONGRESS
New York
LIBRARY

ΔΩΣΤΕ ΤΟ ΣΤΟΥΣ ΓΕΡΜΑΝΟΥΣ
ДОТУРИТЕ ОВО НЕМЦИМА!
DOTURITE OVO NIJEMCIMA!
EPNJA GJERMANËVET KËT FLETË

Die Soldatenwoche

Vertrieb: Die R.A.F. und die U.S.A.A.F. 27.2.44

Churchill gibt einen Überblick über den Krieg

"Das Ausmass der Luftangriffe wird alles bisher Dagewesene oder überhaupt Vorstellbare überschreiten"

Churchills erster Rechenschaftsbericht über den Krieg seit letztem September wurde am 22.2.44 im britischen Unterhaus mit ungeheurer Begeisterung aufgenommen. Der britische Premierminister gab interessantes Zahlenmaterial über den Fortschritt des Krieges bekannt und entwarf noch einmal ein Bild von der Politik der Vereinten Nationen, besonders im Hinblick auf die Forderung der Bedingungslosen Uebergabe gegenüber Deutschland. Obwohl dieses Bild den Alliierten genügend Grund zur Ermutigung bietet, gab es in Churchills Ausführungen keine Spur von leerer Prahlerei.

"Dies ist weder die Zeit für Trauer noch für Freude", sagte er. "Es ist die Zeit der Vorbereitung, der Kraftanspannung und der Entschlossenheit. Der Krieg geht noch weiter."

DER LUFTKRIEG

Churchill bezeichnete die Ergebnisse der allilerten Bombenangriffe auf die deutsche Munitionsproduktion als bemerkenswert. Im Volke hätten diese Angriffe eine dumpfe Apathie hervorgerufen, die ebenfalls von negativem Einfluss auf die Munitionsherstellung und die Organisationen der Luftabwehr sei. Die anglo-amerikanischen Luftangriffe auf Deutschland machten den Einsatz von rund 3 Millionen Deutschen notwending und hätten vierfünftel der deutschen Jäger und sogar eine noch grössere Zahl vom Bombern zur Abwehr an die britischen und amerikanischen Fronten gezwungen. Diese Tatsache bedeute eine grosse Unterstützung fuer die Sowjetunion, deren glänzende Siege dem Feinde unermessliche Verluste zufügten.

DIE BRITISCHE FLOTTE HAT VIELE U-BOOTE VERSENKT

Seit dem 1. Januar 1943 hätten britische Schiffe und Luftstreitkräfte mehr als die Hälfte aller vernichteten U-Boote versenkt. In der gleichen Zeit seien 19 feindliche Kriegsschiffe und eine grosse Zahl von Schnellbooten, Begleitfahrzeugen, Minensuchern und anderen Hilfsschiffen versenkt worden. Ebenso seien 316 Handelsschiffe von insgesamt 835.000 Tonnen zerstört worden. Seit dem 1. Januar 1943 hätten britische Kriegsschiffe die feindliche Küste 716 Mal beschossen.

LIQUIDIERUNG DER NAZI-KRIEGSINDUSTRIE

Bis zum gegenwärtigen Zeitpunkt habe die RAF fast 900.000 Feindflüge im Gebiete Nordeuropas gemacht. "Die Ehre der Luftangriffe auf Berlin ist fast allein Gross-Britannien zugefallen", erklärte Churchill, "und die anglo-amerikanischen Luftangriffe auf Deutschland müssen gegenwärtig als unsere stärkste Offensivanstrengung betrachtet werden". Indem er die letzten vier grossen Luftangriffe beschrieb, sagte Churchill: "Zusammen genommen stellten diese vier Luftangriffe, bei denen über 9.000 Tonnen Bomben abgeworfen wurden, den stärksten Angriff dar, der je auf Deutschland gemacht wurde."

(Fortsetzung S. 2.)

AUF DEM GIPFEL DES SIEGES

Die Armee, die so oft von Hitler vernichtet worden ist, feierte in dieser Woche ihren 26. Geburtstag mit neuen und entscheidenden Siegen über ihren deutschen Gegner. Am 23. Februar 1918 ist die junge Rote Armee, zum ersten Male auf russischem Boden dem deutschen Angreifern entgegengetreten. Dies geschah in dem Gebiet von Narwa und Pskow, in der gleichen Landschaft, in der heute die Russen neue Triumphe über von Küchlers Truppen erringen.

In den vergangenen vier Kriegsjahren hat die Rote Armee die moderne Kriegstechnik beherrschen gelernt. Heute sind nicht mehr die Deutschen die Herren der Ostfront! Die Russen sind es, die sie zwingen, unter den ungünstigsten Bedingungen zur Schlacht anzutreten. Das deutsche Oberkommando, und nicht die Russen, ist heute gezwungen, das Leben von Tausenden von deutschen Soldaten zu opfern für nutzlose Versuche, verlorenes Gebiet wiederzugewinnen oder nur eine Stellung zu halten. An ihrem 26. Geburtstag ist die Rote Armee im Begriff, die Deutschen vollends von russischen Boden zu vertreiben. In dem Einschliessungsring von Kaniew hat sie zuletzt 10 Divisionen und eine Brigade der 8. Armee vernichtet.

SCHLAGZEILEN DER WOCHE.

SONNTAG—20. Februar:
Nach einem 2.300 Tonnen-Angriff der RAF auf Leipzig bei Nacht bombardieren 2.000 USA-Bomber Gotha, Bernburg, Tutow und Oschersleben im grössten Tagesangriff auf Deutschland.

MONTAG—21. Februar:
Die Generalstabschefs des japanischen Heeres und der Flotte werden abgesetzt, nachdem amerikanische See-und Luftstreitkräfte bei Truk 19 japanische Schiffe versenkt und 201 Flugzeuge zerstört haben

DIENSTAG—22. Februar:
Die Russen erobern Kriwoi Rog, das letzte Bollwerk der deutschen Verteidigungslinie in der Südukraine.

MITTWOCH—23. Februar:
Schwere Bomber greifen von Italien aus Flugzeugwerke bei Steyr an, demönsterreichischen Zentrum der Eisenindustrie. 150 Km. westlich von Wien.

DONNERSTAG—24. Februar:
Amerikanische Fliegende Festungen bombardieren Gotha am vierten Tag einer non-stop Luftoffensive gegen die deutsche Flugzeugindustrie für Jagdmaschinen.

FREITAG—25. Februar:
Jugoslawische Partisanen auf der dalmatinischen Insel Brac, suedlich von Split gelandet. Nach dem Nachtangriff auf Schweinfurth vernichtender Angriff gegen die Ruestungswerke von Regensburg und Stuttgart. Damit dauert die alliierte non stop-Luftoffensive gegen die deutsche Kriegsindusrie bereits 5 Tage an.

SAMSTAG—26. Februar:
Die deutsche Armee leitet einen allgemeinen Rueckzug an der Ostfront ein, um neue Stellungen einzunehmen, die von den amtlichen deutschen Kommentatoren als eine "guenstigere Frontlinie" bezeichnet werden.

DER FUEHRER SPRICHT

"Was ich immer von dem deutschen Soldaten verlange, es ist nicht mehr, als ich selber bereit bin zu tun!"

Adolf Hitler, am 30. Sept. 1942

PROPERTY OF THE
LIBRARY OF CONGRESS

X-D743
.9

#70

ENGLISH TRANSLATION OF AG/45

OLD YEAR FILLED WITH DEFEATS FOR HITLER

Germany Faces Disaster in 1944

In 1943, under Hitler's leadership, Germany's people suffered disasters they never had known since 1918. It was a year of defeat, of nights when vast fleets of Allied bombers laid waster the greatest war cities of the Reich, a year of mourning for German sons and brothers who never would return from Russia, Tunisia, Sicily and Italy.

The catastrophies began on New Year's day, 1943. The Russians entered Valiki Luki, one of the Nazi strongholds in the North. Two weeks later they lifted the seige of Leningrad. By the end of the month they had totally destroyed the mighty German 6th Army in Stalingrad. At the same time the British 8th Army chased Rommel's fleeing Africa Corps out of Tripoli.

In the three months that followed the advances continued. Rostov fell as did Kursk, Krasnodar, Rzhev, Vyazma. Meanwhile the 8th Army had stormed into Tunisia. In May the British and American Armies cornered Rommel's remaining troops on the crags of Cape Bon. Over a quarter of million German soldiers, equal to those lost at Stalingrad, surrendered.

In July the Germans opened their summer offensive on the Kursk front. It was crushed in eight days. Then the Russians began the offensive that has since brought them virtually to the Polish and Rumanian borders. At the same time the Americans and British invaded Sicily. Mussolini fell.

Six weeks later, Sicily fell. So,too, did Orel, Kharkov,Taganrog and Yelnya, in Russia. Italy was invaded in September and on the eight day of that month Fascist Italy surrendered. The Russians were at the banks of the Dnieper. A month later Kesselring evacuated Naples and Italy declared war on Nazi Germany. The Russians advanced in the Crimea. In four months they had retaken over 350,000 square kilometers of territory from the Nazis. Nine hundred thousand German soldiers lay dead.

As the year drew to a close President Roosevelt, Prime Minister Churchill and Marshall Stalin met in Teheran to plan the final assault on Hitler.

Nazi Germany did not drink the bitter cup of disaster on the battle front alone. From border to border German war cities were burning. Allied bombers smashed at Hanover, Essen, Dusseldrof and Hamburg; at Cologne, Kassel, Emden, Bremen, Berlin. At Christmas time Goebbels said: "Many of us have no longer much to lose".

Goebbels was wrong again, A new, blacker year faced Nazi Germany.

CAPTION FOR MAP

WHAT WILL THE NEW YEAR BRING FOR THE GERMAN PEOPLE?

THE FUEHRER SPEAKS: "Our opponents are crazy if they imagine that they can frighten me."

Yes, but is the Fuehrer kneedeep in mud like you?

APPOINTMENT OF GENERALS COMPLETES ALLIED INVASION PLANS

The announcement of the generals who will command the giant Allied Armies in the West opens the final phase of the assault on Europe. The men selected for the task are the two who have successfully crushed the Nazis wherever they have met them.

General Dwight Eisenhower, one of America's most brilliant generals commands the Allied armies that will strike from the West. He directed the invasions of North Africa, Sicily, and Italy. Under his leadership the American and British armies there became a single fighting unit, superior to everything the Nazis brought against them.

General Bernard Montgomery has been chosen to lead the British armies under General Eisenhower. It was General Montgomery who drove Rommel's Africa Corps across the entire width of North Africa, from El Alamein to Tunisia and Cape Bon. His famous 8th Army crushed the Germans at Catania in Sicily. Today it is advancing up the Italian peninsula along the Adriatic.

Air Marshal Tedder has been made Deputy C.-in-C. under General Eisenhower. Tedder is responsible for the unrivaled plans that drove the German and Italian air forces out of Africa...

5-44
PROPERTY OF THE
LIBRARY OF CONGRESS
U. S. Government
Office of War Information
New York
X-D743
LIBRARY
.9
Madrid News Bulletin
#71

BOLETIN DE INFORMACION

Embajada de los Estados Unidos de América

Madrid

Especial

MAY 30 1944

11 de Abril de 1944

CORDELL HULL PONE EN CLARO LA POLITICA EXTERIOR DE LOS ESTADOS UNIDOS

S-44

PROPERTY OF THE LIBRARY OF CONGRESS X-D743 .9

#72

BOLETIN DE INFORMACION

Embajada de los Estados Unidos de América

Madrid

No. 223 copy 2. 1 de Febrero de 1944

PROSIGUE LA RETIRADA DEL EJE ANTE LA OFENSIVA GLOBAL ALIADA

LOS ALIADOS CONTROLAN EL AIRE: Unidades de tierra, mar y aire de los ejércitos aliados cooperan para formar un poderoso conjunto bélico de tres elementos.

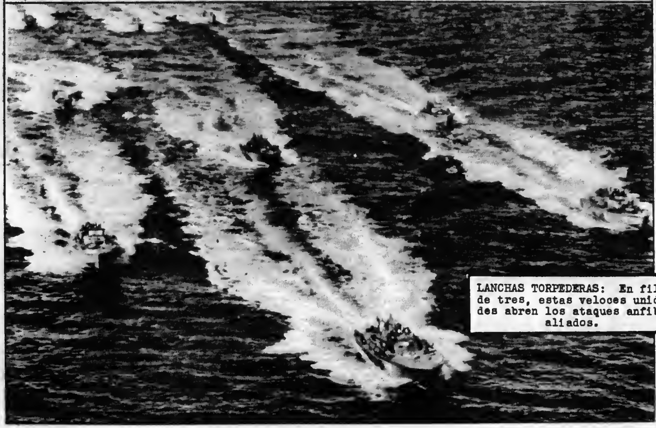

LANCHAS TORPEDERAS: En filas de tres, estas veloces unidades abren los ataques anfibios aliados.

S-44
PROPERTY OF THE LIBRARY OF CONGRESS FEB 28 1944
X-D743 .9
#73

BOLETIN DE INFORMACION

Embajada de los Estados Unidos de América

Madrid

No. 223 — 1 de Febrero de 1944

PROSIGUE LA RETIRADA DEL EJE ANTE LA OFENSIVA GLOBAL ALIADA

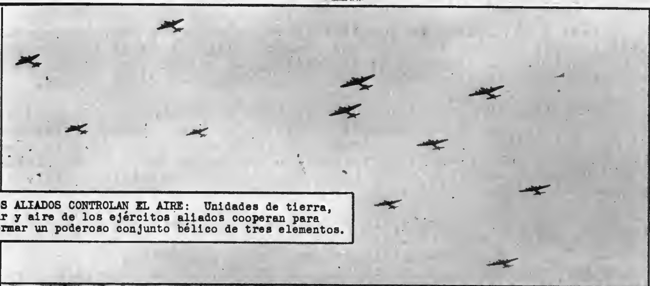

LOS ALIADOS CONTROLAN EL AIRE: Unidades de tierra, mar y aire de los ejércitos aliados cooperan para formar un poderoso conjunto bélico de tres elementos.

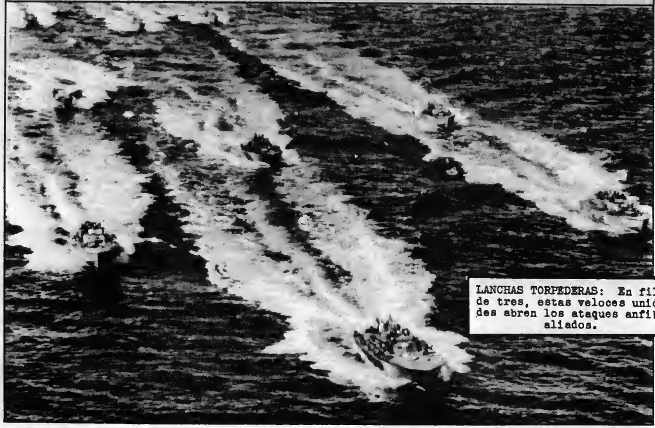

LANCHAS TORPEDERAS: En filas de tres, estas veloces unidades abren los ataques anfibios aliados.

S-44

PROPERTY OF THE LIBRARY OF CONGRESS X-D743 .9

#74

BOLETIN DE INFORMACION

Embajada de los Estados Unidos de América

Madrid

No. 222 28 de Enero de 1944.

LOS ALIADOS DESEMBARCAN AL SUR DE ROMA

Tropas aliadas desembarcando detrás de las líneas alemanas al sur de Roma en una acción por sorpresa que cogió desprevenidos a los alemanes.

S. 44

PROPERTY OF THE LIBRARY OF CONGRESS X-D743 .9

#75

BOLETIN DE INFORMACION

Embajada de los Estados Unidos de América

Madrid

No. 221 25 de Enero de 1944

LOS ALIADOS COMBATEN ENTRE LAS NIEVES Y EL HIELO DEL INVIERNO

Las montañas nevadas de Italia, cerca de Demanio, dificultan la marcha de los tanques medios americanos, vanguardia del V Ejército que avanza.

Este destructor americano, bajo una capa de hielo, contribuye a mantener libres las líneas de abastecimiento del Atlántico septentrional, a pesar del rigor del invierno.

PROPERTY OF THE
LIBRARY OF CONGRESS

X·D743
.9 #76

LE COURRIER DE L'AIR

Vive l'armée française

Une grande armée française est en train de se former en Afrique du Nord. Déjà, des éléments de cette armée se battent contre les Allemands en Tunisie. Déjà cette armée publie ses communiqués officiels, comme en 1939-40, comme en 1914-18.

Tel est le fait dominant de la situation en Afrique, tel est celui auquel tout, pour le moment, est subordonné. Le monde civilisé portait, depuis juin 1940, le deuil de la France, et les nations libres, en guerre, portaient le deuil de l'armée française. Grâce à une poignée de braves, le tricolore avait continué de flotter sur les champs de bataille alliés. Mais la grande armée française était, soit dans les camps de prisonniers, en Allemagne, soit dissoute ou camouflée, en Afrique.

Aujourd'hui, des bataillons, des régiments, des divisions françaises sortent de terre. Le vieux cri " Aux armes citoyens!" retentit sur la terre française d'Afrique.

Nous sommes partis en guerre avec l'armée française, nous finirons la guerre avec elle, victorieusement, comme en 1918. Et les citoyens qui aujourd'hui courent ressaisir les armes (ces armes rouillées depuis trente mois, et ces armes neuves étincelantes qui arrivent à profusion de l'arsenal allié), ces citoyens, disons-nous, pourront au jour de la victoire, rétablir dans leur pays libre de l'emprise étrangère, les libertés françaises.

Dans la métropole, le grand peuple français, dans la misère accrue par une occupation totale, peut regarder en face ses bourreaux: la France n'a pas seulement des alliés, elle va avoir une armée.

JAN 4 1944
LIBRARY

Stalingrad :

L'ARMEE ALLEMANDE EST EN PERIL

Carte de la région de Stalingrad. A l'ouest et au sud de la ville, les Russes ont réalisé de tels progrès que les Allemands ont été obligés de reconnaître que leur front avait été profondément rompu.

AU début du mois d'octobre, Adolf Hitler, parlant au Sportpalast, promettait l'occupation de Stalingrad "d'où personne ne pourrait plus déloger l'armée allemande."

A la fin de novembre, les divisions allemandes opérant devant Stalingrad et dans ses faubourgs sont menacées d'encerclement. Déjà, les deux lignes de chemin de fer qui ravitaillaient ces troupes ont été coupées par les armées russes avançant du nord et du sud.

L'armée allemande opérant devant Stalingrad est en train d'expier les fautes stratégiques commises pour atteindre un but politique — l'occupation de la grande cité industrielle dans le seul but de relever le moral chancelant du front intérieur.

Sûra de la solidité de leurs positions à Stalingrad même, les Russes lancèrent leura attaques de Serafimovich, au nord, et vers Abganerovo au sud. Les positions allemandes furent percées dans les deux cas et les Russes s'emparèrent de Kalatch et de Abganerovo, coupant les deux lignes ferroviaires dont l'importance est vitale pour les armées qui opèrent à Stalingrad. Lors de leur occupation de Kalatch les Allemands l'avait qualifié de position-clé.

Selon les communiqués officiels russes les Allemands ont perdu jusqu'au 23 novembre, 24.000 prisonniers et 26.000 tués. Le butin comprend 557 canons, 2.826 camions, 32 avions en bon état, 1.200 wagons et 2.625 mitrailleuses, etc.

En examinant la situation stratégique créée par cette importante initiative russe on fait remarquer à Londres que la situation des troupes allemandes aux prises avec les défenses de Stalingrad est d'ores et déjà des plus difficiles. Elle peut devenir critique si l'avance des deux armées russes n'est pas arrêtée. Etant donné les effets désastreux sur le moral allemand et celui des pays satellites d'une retraite à Stalingrad, il faut s'attendre à ce que le Haut Commandement allemand fasse des efforts coûteux pour rétablir la situation.

En effet, l'opinion allemande ne peut pas manquer de se rappeler des confessions de Toering et de Hitler lui-même, sur la situation tragique des armées allemandes pendant l'hiver 1941-42. Un autre hiver est là et la situation s'annonce plus grave encore, étant donné que les opérations d'été et d'automne 1942 ont allongé les lignes de communication allemandes, sans apporter la seule décision qui compte — la destruction de l'armée russe.

Pour compléter ce tableau, il faut ajouter que les services de propagande du Dr. Goebbels ne peuvent plus réchauffer les cœurs nazis en leur racontant les succès remportés dans un ciel plus clément par Rommel "l'Africain."

COMMUNIQUE OFFICIEL

Le dernier communiqué russe qui rapporte les événements du 24 novembre annonce l'occupation de Surovickhino qui se trouve à 40 kilomètres à l'ouest de Kalatch. Ce communiqué annonce également la capitulation de trois divisions ennemies dont les Etats-Majors ont été faits prisonniers, y compris trois généraux. Dans le sud les Russes ont avancé de 15 à 20 kilomètres et occupé la ville de Sadovoe.

Le nombre des prisonniers pris depuis le début de cette offensive russe s'élève maintenant à 36.000. Le nombre des canons à 1.164.

Des informations russes indiquent que les Russes ont réussi à surprendre les Allemands qui ne s'attendaient pas à une offensive aussi puissante dans ce secteur. On doit noter aussi que ce grand succès russe a été précédé par une autre victoire russe dans le Caucase où les Russes ont réussi à dégager la ville importante de Vladikadkaz.

S-44
PROPERTY OF THE LIBRARY OF CONGRESS Library
X-D743 .9 #77

BOLETIN DE INFORMACION

Embajada de los Estados Unidos de América

Madrid

No. 197 — 2 de Noviembre de 1943

LA OFENSIVA SIGUE EN MANOS DE LAS NACIONES UNIDAS

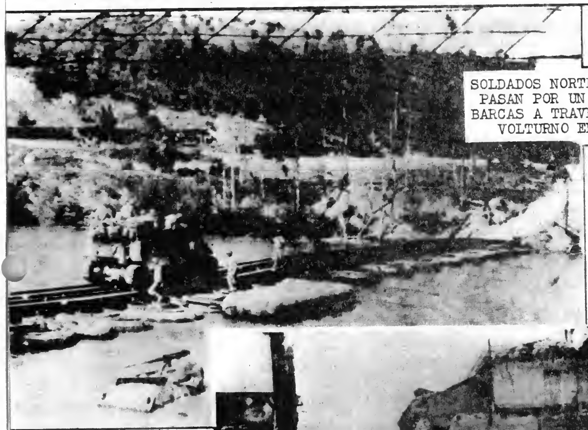

SOLDADOS NORTEAMERICANOS PASAN POR UN PUENTE DE BARCAS A TRAVES DEL RIO VOLTURNO EN ITALIA

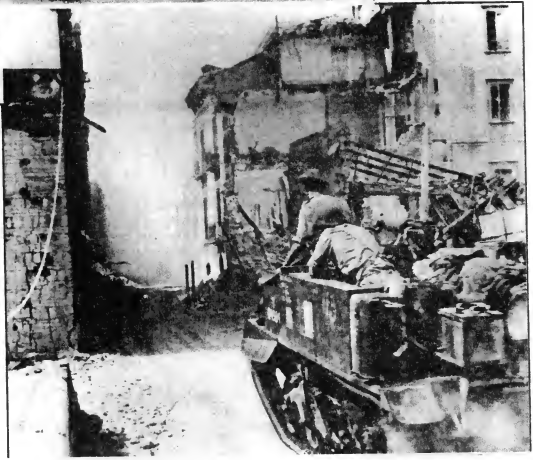

TROPAS ALIADAS ARROJANDO A LOS ALEMANES DE UN PUEBLO ITALIANO

S-44

PROPERTY OF THE
LIBRARY OF CONGRESS X-D743

.9

#78

BOLETIN DE INFORMACION

Embajada de los Estados Unidos de América

Madrid

No. 198 5 de Noviembre de 1943

Los Estados Unidos, Gran Bretaña, Rusia y China Unidas para Conseguir la Rendición Incondicional

El Secretario de Estado Cordell Hull y el Comisario de Asuntos Exteriores Vyacheslaf Molotov, pasan revista a una guardia de honor rusa.

LOS FINES DE LA CARTA DEL ATLANTICO MANTENIDOS EN LA CONFERENCIA DE MOSCU

Nueva York.-- Las declaraciones hechas en la conferencia de Moscú de llevar a cabo los fines de la Carta del Atlántico son analizadas por el notable periodista americano Walter Millis:

"Las notas que se han hecho públicas al terminar la Conferencia de Moscú no son sólo declaraciones irrebatibles de unidad entre las grandes potencias con el fín de hacer la guerra y ganar la paz, sino que contienen las más claras garantías que se hayan dado hasta ahora. Garantías de que la paz que se busca es una paz de libertad independiente y democrática para todos los pueblos liberados.

S-4A
X-D743
PROPERTY OF THE LIBRARY OF CONGRESS
#79

BOLETIN DE INFORMACION

Embajada de los Estados Unidos de América

Madrid

No. 199 9 de Noviembre de 1943

CORTANDO LOS ABASTECIMIENTOS A LOS EJERCITOS NAZIS EN RETIRADA

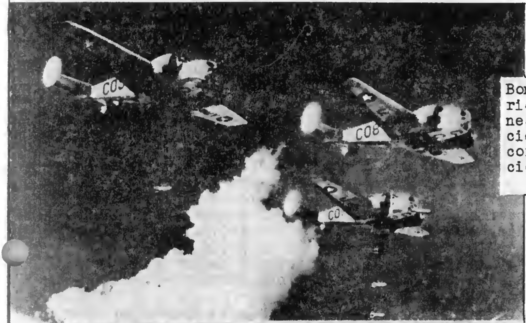

Bombarderos norteamericanos atacan las líneas férreas e instalaciones en Yugoslavia, cortando las comunicaciones entre Belgrado y Sofía.

X-D/43
PROPERTY OF THE 9
LIBRARY OF CONGRESS
#80

BOLETIN DE INFORMACION

Embajada de los Estados Unidos de América

Madrid

No. 200 12 de Noviembre de 1943

LAS TROPAS ALIADAS SIGUEN HACIENDO RETROCEDER A LOS ALEMANES EN ITALIA

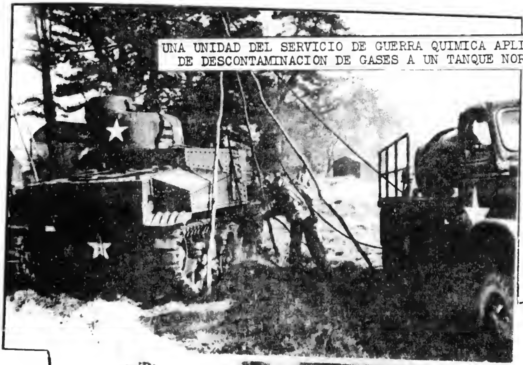

UNA UNIDAD DEL SERVICIO DE GUERRA QUIMICA APLICA EL APARATO DE DESCONTAMINACION DE GASES A UN TANQUE NORTEAMERICANO

SOLDADOS ALIADOS EN OPERACION DE LIMPIEZA DE ELEMENTOS ENEMIGOS AISLADOS EN SPARANISE A UNOS 10 KILOMETROS AL NOROESTE DE CAPUA, EN ITALIA

S-155
PROPERTY OF THE Madrid
LIBRARY OF CONGRESS
SEP 2 1944
#81

26 de Julio de 1944

¿Sabe Vd...?

No. 3

X-D743
.9
U. S. Government
Office of War Information
New York
LIBRARY

1 LA SEMANA PASADA REGISTRO DOS ACONTECIMIENTOS QUE DEMUESTRAN QUE LA DERROTA FINAL DE LAS NACIONES AGRESORAS ES UN HECHO BIEN CONOCIDO INCLUSO DENTRO DE SUS PROPIAS FRONTERAS. ESTOS HECHOS FUERON: 1 ____________

2 ____________

2 ¿CUAL DE LAS SIGUIENTES CIFRAS SE APROXIMA MAS AL NUMERO DE CATOLICOS QUE HAY EN LOS ESTADOS UNIDOS? ¿3 MILLONES? ¿10 MILLONES? ¿15 MILLONES? ¿25 MILLONES? (TRACESE UN CIRCULO ALREDEDOR DE LA CONTESTACION CORRECTA).

3 ONCE DIAS DESPUES DE TERMINAR LAS OPERACIONES DE LIMPIEZA DE LA ISLA DE SAIPAN, LAS FUERZAS AMERICANAS DEL PACIFICO DESEMBARCARON EN OTRA IMPORTANTE ISLA FORTIFICADA JAPONESA. PRIMERO COLOQUESE UNA "X" EN EL CUADRO DONDE ESTA SITUADA ESTA ISLA Y DESPUES ESCRIBASE SU NOMBRE DEBAJO DEL MAPA.

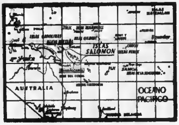

____

4 EL GENERAL EISENHOWER HA RECONOCIDO RECIENTEMENTE COMO PARTE INTEGRANTE DE SUS FUERZAS ARMADAS A LOS FRANCESES QUE COMBATEN POR SU LIBERTAD EN EL INTERIOR DE FRANCIA. ESTAS FUERZAS SE LLAMAN A SI MISMAS ____________.

5 EL PARTIDO DEMOCRATICO DE LOS ESTADOS UNIDOS VOLVIO A NOMBRAR LA SEMANA PASADA A FRANKLIN D. ROOSEVELT CANDIDATO DEMOCRATICO A LA PRESIDENCIA. AQUI VEMOS AL SENADOR CUYA ACTUACION EN LA ALTA CAMARA HA HECHO QUE LOS DELEGADOS DEL PARTIDO DEMOCRATICO LE HAYAN NOMBRADO CANDIDATO A LA VICEPRESIDENCIA PARA LAS ELECCIONES DE ESTE AÑO. BAJO SU FOTOGRAFIA ESCRIBASE SU NOMBRE.

____

6 EL 30 DE JUNIO LOS ESTADOS UNIDOS ROMPIERON SUS RELACIONES CON UN PAIS QUE, OCUPADO POR LAS FUERZAS ALEMANAS, SE HA COMPROMETIDO A CORRER LA MISMA SUERTE QUE LOS NAZIS. ESTE PAIS ES ____________.

7 PROBABLEMENTE SERA EL VENCEDOR DE MINSK, EL MARISCAL ROKOSSOVSKY, QUIEN OCUPE LA GRAN CAPITAL DE POLONIA ____________, CUANDO LOS RUSOS HAYAN CUBIERTO LOS 80 KILOMETROS QUE AHORA LES SEPARAN DE AQUELLA CIUDAD. EL PADRE DE ROKOSSOVSKY ERA UN ZAPATERO QUE TRABAJABA EN ESTA CAPITAL QUE CON TANTO HEROISMO SE DEFENDIO CONTRA LOS NAZIS EN 1939.

8 EL 22 DE JUNIO, TERCER ANIVERSARIO DE LA CAIDA DE FRANCIA, LOS SOLDADOS FRANCESES QUE COMBATEN EN ITALIA OCUPARON LA PEQUEÑA PERO FAMOSA ISLA DE ____________.

9 ESTE HOMBRE HA SIDO UNO DE LOS PRINCIPALES COLABORADORES DE LOS ALEMANES. ES INDUDABLE QUE EL ASESINATO DE OTRO DESTACADO TRAIDOR A SU PATRIA, PHILIPPE HENRIOT, HABRA HECHO PENSAR A ESTE SEÑOR QUE CLASE DE PORVENIR LE RESERVA EL PUEBLO OPRIMIDO DE SU PAIS. ESCRIBASE SU NOMBRE BAJO LA FOTO.

____

10 EN SU AVANCE POR LA PENINSULA DE COTENTIN, LAS TROPAS AMERICANAS DEL GENERAL OMAR BRADLEY OCUPARON LA SEMANA PASADA EL CENTRO DE COMUNICACIONES DE ____________.

¿ 11 "VENCEREMOS A LOS AMERICANOS DONDEQUIERA QUE SE ENCUENTREN". ASÍ SE EXPRESABA LA PROPAGANDA ALEMANA EL 30 DE MAYO DE 1942 POR CONDUCTO DE LAS EMISORAS NAZIS. HASTA AHORA LOS ALEMANES NO HAN LOGRADO DERROTAR A LOS AMERICANOS. PREGUNTA: ¿DONDE SE HAN ESTADO ESCONDIENDO LOS AMERICANOS? ¿EN CHERBURGO? ¿EN ROMA? ?

S-155

PROPERTY OF THE LIBRARY OF CONGRESS

X-D743 .9

20 de Julio de 1944

¿Sabe Vd...?

No. 2

1

LOS MINUCIOSOS PLANES QUE SE TRAZARON EN LAS 3 CONFERENCIAS DE LAS NACIONES UNIDAS QUE SUGIEREN ESTAS FOTOS TUVIERON POR CONSECUENCIA MUCHAS DE LAS GRANDES VICTORIAS QUE ESTAN LOGRANDO AHORA LOS ALIADOS EN TODAS LAS PARTES DEL MUNDO. BAJO CADA FOTOGRAFIA ESCRIBASE EL NOMBRE DE LA CONFERENCIA A QUE CORRESPONDE.

______________ ______________ ______________

2 SE DICE QUE LOS ALEMANES, QUE SIGUEN RETIRANDOSE EN ITALIA, ESPERAN ESTABLECERSE MUY PRONTO EN UNA LINEA QUE TOCA EN SU CENTRO LA IMPORTANTE CIUDAD ITALIANA DE ______________

3 HE AQUI EL AMERICANO HERBERT H. LEHMAN. SU TRABAJO EN EUROPA, AUNQUE NO ES DE NATURALEZA MILITAR, ES CASI TAN IMPORTANTE PARA LA HUMANIDAD COMO EL DEL PROPIO GENERAL EISENHOWER. ¿DE QUE GRAN ORGANIZACION DE LAS NACIONES UNIDAS ES DIRECTOR LEHMAN? ______________ ______________.

4 EN 1940 EL CARDENAL HLOND ESCRIBIO UN MENSAJE AL PAPA DICIENDO: "EL HITLERISMO ASPIRA A LA DESTRUCCION SISTEMATICA Y TOTAL DE LA IGLESIA CATOLICA EN LOS RICOS Y FERTILES TERRITORIOS DE ESTE PAIS, QUE HAN SIDO INCORPORADOS AL REICH". EL PAIS DEL CUAL ES PRIMADO EL CARDENAL HLOND ES ______________.

5 ESTOS HOMBRES DIRIGEN LOS ATAQUES POR TIERRA, MAR Y AIRE CONTRA LOS ALEMANES EN NORMANDIA. UNO ES EL GENERAL BRADLEY, OTRO EL ALMIRANTE RAMSAY Y EL TERCERO ES EL GENERAL EAKER. BAJO LA FOTOGRAFIA DE CADA UNO COLOQUESE EL NOMBRE CORRESPONDIENTE.

______________ ______________ ______________

6 ¿A QUE DISTANCIA SE ENCUENTRAN AHORA LOS EJERCITOS RUSOS DE LA FRONTERA DE LA PRUSIA ORIENTAL? ¿A UNOS 200 KILOMETROS? ¿UNOS 150? ¿UNOS 100? ¿UNOS 50? TRACESE UN CIRCULO EN LA CONTESTACION CORRECTA.

7

DADO EL GRAN TAMAÑO DE LAS "SUPER FORTALEZAS B-29" EMPLEADAS EN LOS ATAQUES CONTRA EL JAPON, LA "FORTALEZA VOLANTE B-17" Y EL "LIBERATOR B-24" HAN PASADO A SER BOMBARDEROS "MEDIOS" EN VEZ DE "PESADOS". ESTE ES EL ASPECTO DE LOS 3 AVIONES GIGANTES VISTOS EN SILUETA. ¿CUAL ES CADA UNO DE ELLOS?

______________ ______________ ______________

8

"LA ENTRADA DE LOS ESTADOS UNIDOS EN LA GUERRA VENDRIA DEMASIADO TARDE," DIJO EL 11 DE JUNIO DE 1941 UNO DE LOS JEFES DESTACADOS DE LAS NACIONES AGRESORAS. "ADEMAS," AÑADIO, "AUN CUANDO NO FUESE DEMASIADO TARDE, NO ALTERARIA NADA." EL PROXIMO LUNES HARA UN AÑO QUE SE CUMPLE EL PRIMER ANIVERSARIO DEL DIA EN QUE TODO EL MUNDO VIO CLARAMENTE, HASTA ESTE PROPIO HOMBRE, LO MAL QUE LE HABIAN SALIDO SUS CALCULOS, PORQUE EL 25 DE JULIO DE 1943 FUE ARROJADO DEL PODER. SU NOMBRE ES ______________ ______________.

9 LA SEMANA PASADA, LAS TROPAS DEL GENERAL MONTGOMERY TOMARON UNA CIUDAD EN LA PARTE ORIENTAL DE LA CABEZA DE DESEMBARCO DE NORMANDIA CUYA IMPORTANCIA COMO CENTRO DE COMUNICACIONES Y COMO PUERTO FLUVIAL FUE PUESTA DE RELIEVE POR LOS ESFUERZOS DESESPERADOS QUE HICIERON LOS ALEMANES POR CONSERVARLA. PRIMERO, INSERTESE UNA "X" EN EL CUADRO DONDE ESTA SITUADA ESTA CIUDAD, Y DESPUES ESCRIBASE EL NOMBRE DE LA MISMA DEBAJO DEL MAPA.

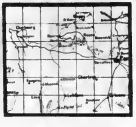

____

10

EL SECRETARIO DE ESTADO DE LOS ESTADOS UNIDOS, CORDELL HULL, DECLARO LA SEMANA PASADA QUE "LOS RECIENTES ACONTECIMIENTOS EN ______________ ______________ PRUEBAN UNA VEZ MAS QUE EL ESPIRITU DE INDEPENDENCIA NO PUEDE ARREBATARSE A UN PUEBLO DECIDIDO A CONSERVAR SUS LIBERTADES. EL PUEBLO DE ESTE PAIS SE HA OPUESTO TENAZMENTE A LAS TENTATIVAS DE LOS ALEMANES DE CREAR UN 'PROTECTORADO MODELO' EN LO QUE FUE Y SERA DE NUEVO UN PAIS LIBRE Y SOBERANO." LLENESE EL ESPACIO EN BLANCO.

11

CUANDO LOS ALEMANES DESTRUYERON LA LINEA MAGINOT EN 1940, DESTRUYERON TAMBIEN EL CONCEPTO DE QUE LA GUERRA DEFENSIVA PUEDE SER UNA GUERRA VICTORIOSA. SIN EMBARGO, LOS ALEMANES RECURREN HOY A UNA TACTICA QUE ELLOS MISMOS DEMOSTRARON QUE NO TIENE ESPERANZA. CON LA DESAPARICION DE LA "MURALLA DEL ATLANTICO" Y CON LAS GRIETAS ABIERTAS EN LA "FORTALEZA EUROPEA" LOS ALEMANES HABLAN AHORA DE LA "FORTALEZA ALEMANA." EN EL NUMERO DEL 14 DE JULIO DE DIE WEHRMACHT LLEGAN INCLUSO A PRETENDER QUE "¡CADA SOLDADO ALEMAN ES UNA FORTALEZA!" SI UDS., LOS CONCURSANTES, HAN HALLADO DIFICULTAD EN CONTESTAR LAS PREGUNTAS DE ESTA HOJA, PIENSEN LA DIFICULTAD QUE ENCONTRARIA EL MINISTRO DE PROPAGANDA GOEBBELS EN CONTESTAR ESTA OTRA PREGUNTA: "¿QUE CLASE DE 'FORTALEZAS' SON ESTOS SOLDADOS ALEMANES QUE SE RINDIERON EN NORMANDIA?"

S-155

PROPERTY OF THE LIBRARY OF CONGRESS Madrid

X-D743.9

#83

12 de Julio de 1944.

No. 1

¿Sabe Vd...?

1 EL "MITCHELL", LA "BAZOOKA" Y EL LANZA-LLAMAS ESTAN DESEMPEÑANDO UN PAPEL IMPORTANTE EN LAS VICTORIAS DE LOS ALIADOS EN NORMANDIA. BAJO LA FOTOGRAFIA DE CADA UNA DE ESTAS ARMAS ESCRIBASE EL NOMBRE QUE LE CORRESPONDE.

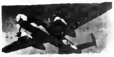

2 LOS RUSOS HAN ARREBATADO A LOS ALEMANES LA GRAN CIUDAD DE MINSK. COLOQUESE UNA "X" EN EL CUADRO DONDE ESTA SITUADA LA PLAZA DE MINSK.

3 IGUAL QUE JULIUS STREICHER, DIRIGENTE NAZI, DIJO EN 1935, "SOLO EN UNA O DOS COSAS EXCEPCIONALES SE ADMITE LA COMPARACION ENTRE CRISTO Y HITLER, PORQUE HITLER ES UN HOMBRE DEMASIADO GRANDE PARA SER COMPARADO CON OTRO QUE ES TAN POCA COSA", TAMBIEN EL AYUDANTE PRINCIPAL DE HITLER, EL MINISTRO DE PROPAGANDA, ____________________, DIJO EL 19 DE MAYO DE 1939, "ME INCLINO MAS A CREER EN UN DIOS GERMANICO QUE EN UNO CRISTIANO".

4 ESTOS TRES HOMBRES SON MIEMBROS DESTACADOS DEL PARTIDO REPUBLICANO DE LOS ESTADOS UNIDOS. SON EL NUEVO CANDIDATO PRESIDENCIAL, THOMAS E. DEWEY; EL NUEVO CANDIDATO A LA VICEPRESIDENCIA, JOHN W. BRICKER; Y EL CANDIDATO REPUBLICANO A LA PRESIDENCIA EN 1940, WENDELL WILLKIE. ESCRIBA DEBAJO DE CADA FOTOGRAFIA EL NOMBRE CORRESPONDIENTE.

5 LAS FUERZAS AMERICANAS ACABAN DE TERMINAR LAS OPERACIONES DE LIMPIEZA EN UNA ISLA ESTRATEGICA QUE SOLO DISTA 2.400 KILOMETROS DE YOKOHAMA. ESTA ISLA, PROXIMA A LA DE GUAM QUE OCUPAN LOS JAPONESES, SE LLAMA: ¿BOUGAINVILLE? ¿SAIPAN? ¿GUADALCANAL? (DIBUJESE UN CIRCULO ALREDEDOR DE LA CONTESTACION CORRECTA).

6 ESTA FOTOGRAFIA ES DE HENRY MORGENTHAU, QUE PRESIDE AHORA LA CONFERENCIA ECONOMICA DE ESTABILIZACION QUE TIENE LUGAR EN BRETTON WOODS, EN LOS ESTADOS UNIDOS. EL CARGO QUE OCUPA EN EL GOBIERNO DE LOS ESTADOS UNIDOS ES EL DE____________________.

7 EL ARMA ALEMANA QUE MAS PUBLICIDAD RECIBE AHORA ES LA BOMBA VOLADORA "SECRETA", QUE SE ARROJA EN LA ACTUALIDAD CONTRA LONDRES. EL FRENTE DE BATALLA MAS CRITICO PARA LOS ALEMANES ES AHORA EL DE NORMANDIA. ¿CON QUE FRECUENCIA HAN EMPLEADO LOS ALEMANES ESTA CACAREADISIMA ARMA EN LA BATALLA QUE SE LIBRA EN SU FRENTE MAS CRITICO? ¿CADA HORA? ¿A DIARIO? ¿CADA SEMANA? ¿NUNCA? (TRACESE UN CIRCULO ALREDEDOR DE LA CONTESTACION CORRECTA).

8 ESTE HOMBRE ACABA DE REGRESAR A LOS ESTADOS UNIDOS DESPUES DE UN VIAJE A CHINA. ES EL VICEPRESIDENTE DE LOS ESTADOS UNIDOS. ESCRIBASE SU NOMBRE BAJO LA FOTO. ES UN MIEMBRO DESTACADO DE UNO DE LOS DOS PRINCIPALES PARTIDOS POLITICOS DE LOS ESTADOS UNIDOS. ESTE PARTIDO, QUE ELEGIRA A SU CANDIDATO PRESIDENCIAL ESTE MES, SE LLAMA EL PARTIDO____________________.

9 DESDE QUE LA PENINSULA DE COTENTIN QUEDO AISLADA POR LA ACCION DE LAS FUERZAS AMERICANAS, LOS SOLDADOS DEL GENERAL BRADLEY TARDARON SOLO 7 DIAS EN CONQUISTAR EL IMPORTANTE PUERTO. UNA GRAN CIUDAD DEL NORTE DE RUSIA EN UNA OCASION FUE SITIADA Y PRIVADA DE ABASTECIMIENTOS, IGUAL QUE CHERBURGO. ESTA CIUDAD, SIN EMBARGO, RESISTIO DURANTE MAS DE 2 AÑOS, JAMAS FUE CONQUISTADA Y AL FIN SE LEVANTO EL CERCO QUE LA APRISIONABA. EL NOMBRE DE ESTA CIUDAD ES____________________.

10 EL LUNES PASADO, EL 10 DE JULIO, HIZO UN AÑO QUE LAS FUERZAS ALIADAS INICIARON UNA GRAN OFENSIVA. ¿DONDE TUVO LUGAR ESTA OFENSIVA?____________________.

LA PREGUNTA SIGUIENTE NO FORMA PARTE DEL CUESTIONARIO. QUIZA EL GENERAL VON RUNDSTEDT (RETIRADO POR "RAZONES DE SALUD") U OTROS MIEMBROS DEL ALTO MANDO MILITAR DE ADOLFO HITLER, PUEDAN CONTESTARLA:

11 ¿QUE HA SIDO DE LA "MURALLA" DEL ATLANTICO?

(VEASE AL DORSO)

S-155

PROPERTY OF THE
LIBRARY OF CONGRESS

U. S. Government
Office of War Information
New York
LIBRARY

X-D743

.9

#84

18 de Agosto de 1944

No. 6

¿Sabe Vd...?

SEP 27 1944

1. LA SEMANA PASADA, EL SUBSECRETARIO DE ESTADO NORTEAMERICANO,_______________, HIZO LA SIGUIENTE DECLARACION: "NO QUEREMOS FASCISMO EN ESTE HEMISFERIO".

2. ¿QUE EJERCITO ALEMAN HA SIDO CASI TOTALMENTE CERCADO POR LAS FUERZAS NORTEAMERICANAS Y BRITANICAS EN FRANCIA?_______________

3. LA SEMANA PASADA, UN ALTO FUNCIONARIO NORTEAMERICANO HIZO UN VIAJE OFICIAL POR EL PACIFICO Y HABLO POR RADIO AL PUEBLO NORTEAMERICANO INMEDIATAMENTE DESPUES DE REGRESAR A LOS ESTADOS UNIDOS. ¿CUAL ES SU NOMBRE?_______________

4. DE NUEVO CIRCULA EL RUMOR DE QUE ALGUNOS MAS DE LOS PAISES SATELITES DE HITLER ESPERAN PODER HACER LA PAZ CON LOS ALIADOS. ESCRIBA LOS NOMBRES DE DOS DE ESTOS PAISES._______________

5. ESTA JOVEN ES UN MIEMBRO ACTIVO DE LAS FUERZAS ARMADAS DE LOS ESTADOS UNIDOS. PERTENECE AL CUERPO DE: ¿MAP? ¿NURSES? ¿WACS?

6. DURANTE LA SEMANA ULTIMA SE INICIO EN LOS ESTADOS UNIDOS UNA IMPORTANTE CONFERENCIA INTERNACIONAL. INDIQUE EL NOMBRE O LA FINALIDAD DE ESTA CONFERENCIA._______________

7. LAS TROPAS ALEMANAS QUE TRATAN DE RETENER EN SU PODER VARSOVIA SE HALLAN EN UNA SITUACION ANALOGA A LA DE TODOS LOS DEMAS EJERCITOS ALEMANES EN LA ACTUALIDAD. AL ESTE SE ENCUENTRAN LOS RUSOS QUE AVANZAN; EN LA CIUDAD MISMA, LAS FUERZAS DE PATRIOTAS POLACOS ESTAN MANDADAS POR_______________

8.

____

ESTOS SON DOS DE LOS ALMIRANTES QUE MANDAN LA GIGANTESCA ESCUADRA NORTEAMERICANA. UNO DE ELLOS ES EL JEFE DEL ESTADO MAYOR; EL OTRO ES COMANDANTE EN JEFE DE LA FLOTA DEL PACIFICO. ESCRIBA EL NOMBRE DE CADA UNO DE ELLOS DEBAJO DE LA FOTOGRAFIA CORRESPONDIENTE.

____

9. ¿QUE GENERAL ALEMAN DIJO LA SEMANA PASADA: "ALEMANIA HA PERDIDO LA GUERRA"?_______________

10. ¿QUE PAIS DECIDIO ELEVAR EN 3.000.000 DE DOLARES LA CUOTA QUE PARA EL FUTURO BANCO INTERNACIONAL LE HABIA SIDO ASIGNADA EN LA RECIENTE CONFERENCIA ECONOMICA DE BRETTON WOODS, AUMENTANDO ASI EL CAPITAL TOTAL DE DICHO BANCO POR ENCIMA DE LOS 8.800.000.000 DE DOLARES QUE SE ESPERABA REUNIR?_______________

11. EN 1940, LA CIUDAD DE PARIS FUE SALVADA DE LOS EFECTOS DE LA GUERRA CUANDO LOS SOLDADOS FRANCESES QUE LA DEFENDIAN, CONVENCIDOS DE QUE NO SE HALLABAN EN CONDICIONES DE DETENER A LOS EJERCITOS ALEMANES DE INVASION, SE RETIRARON DE SU HISTORICA CAPITAL PARA EVITAR SU DESTRUCCION. DE NUEVO ESTA PARIS EN PELIGRO. ¿SEGUIRAN LOS EJERCITOS ALEMANES EL EJEMPLO FRANCES, O SEGUIRA EL ALTO MANDO ALEMAN UNA TACTICA QUE NO PERMITA LA DEVOLUCION DE LA CAPITAL FRANCESA AL PUEBLO FRANCES HASTA QUE HAYA SOPORTADO LOS SUFRIMIENTOS QUE DE MANERA TAN SENSATA FUERON EVITADOS EN 1940?_______________

5-27 England → France [Leaflets] X-D743 #85
PROPERTY OF THE LIBRARY OF CONGRESS
U. S. Government Office of War Information New York
LIBRARY

LE COURRIER .9
DE L'AIR

APPORTE PAR LA R.A.F. *LONDRES, LE 13 JANVIER 1944*

La situation des Allemands en Ukraine s'aggrave

L'OFFENSIVE SOVIETIQUE D'UKRAINE, EMPORTANT TOUT DEVANT ELLE, CONTINUE A S'ELARGIR ET A S'INTENSIFIER EN PROFONDEUR.

La situation du groupe d'armées von Manstein, entre Nikopol et la région de Sarny, à 600 kilomètres plus à l'ouest, évolue rapidement vers une crise qui pourrait être désastreuse si von Manstein n'opère pas au plus tôt son repli.

Un tel repli serait d'ailleurs une opération hasardeuse, qui, sous les coups de boutoir des Russes, pourrait se transformer ...idement en dé... e.

...éanmoins, la possibilité d'une réaction allemande capable d'arrêter, même temporairement, l'avance russe, devient de plus en plus mince, et il semble bien, à l'heure actuelle, qu'une retraite sur une échelle inconnue à ce jour, entreprise dans des circonstances d'une extraordinaire difficulté, et qui s'arrêtera on ne sait où, soit la seule chance de salut du groupe d'armées du maréchal von Manstein.

Le général Vatoutine

Un mystère plane pour le moment sur les armées allemandes de la boucle du Dniéper. On ne sait encore si elles ont amorcé la retraite en question, que le spectre de Stalingrad rend à peu près inévitable.

Les derniers événements qui ont amené von Manstein à son extrémité actuelle peuvent se récapituler comme suit :

Prise de Sarny par les troupes de Vatoutine, qui avancent à l'ouest de la frontière polonaise de 1939, et vers la ligne de chemin de fer capitale de Lwow à Odessa au sud-ouest-de Vinnitsa; déclenchement par le général Koniev d'une offensive, basée sur Tcherkassy et Krementchoug, qui, en cinq jours de combats, encerclait et enlevait Kirovograd, anéantissait cinq divisions allemandes cernées, et se ...éveloppait vers l'embouchure ...mmune du Dniéper et du Boug, ... vers l'ouest ; enfin, entre ...vela et Kristinovka, troisième ...ive russe, qui coupait rapide... ...a ligne de chemin de fer qui ... ces deux villes, offensive ...aile gauche menace de faire ...tion avec l'aile droite du ... Koniev.

...e à la page 3

Inondations dans le secteur d'Ortona où combat la VIIIe Armée

UNE SEULE ARMEE

M. James Domengeaux, membre de la Chambre des Représentants des Etats-Unis, parlant de l'activité des patriotes français, a déclaré :

" Ils forment une seule armée : Français de la métropole et d'outre-mer et soldats des Nations Unies . . . De même que les troupes françaises ont participé à chaque importante campagne du front sud, de Tunisie, de Sicile, de Corse et maintenant d'Italie, de même l'armée des Français se bat actuellement en France. Des milliers ont échappé à la déportation en prenant le maquis ou se battent en groupes bien disciplinés et livrent ce que l'on peut proprement appeler la guerre.

" De plus, le front français comprend le peuple français tout entier : les femmes et enfants aussi bien que les hommes."

La Ve Armée avance sur Cassino

En Italie, les opérations sont localisées pour le moment aux deux pointes extrêmes du front. Les combats sont particulièrement violents au sud de Cassino, redoutable bastion ennemi qui semble être l'objectif principal de la Ve Armée.

En effet, tandis que sur la côte de l'Adriatique, la VIIIe Armée s'emparait de plusieurs hauteurs dominant la route de Pescara malgré la résistance opiniâtre des Allemands, la Ve Armée, commandée par le général Clark, déclenchait une attaque au cours de la nuit du 4 au 5 janvier contre les positions construites par les Allemands pour protéger Cassino.

Dès le premier assaut, les Alliés pénétraient dans San Vittore, position-clé solidement fortifiée de la route de Cassino et s'emparaient de la moitié de la ville. Après deux jours de combats de rues — chaque bâtiment avait été converti en une forteresse — ils chassèrent les Allemands hors de San Vittore. Puis, allant toujours de l'avant, ils prirent Giusto, un autre bastion ennemi situé au nord de San Vittore.

Au sud de San Vittore, d'autres éléments de la Ve Armée ont établi une tête de pont dans la plaine du Liri, après avoir franchi la Peccia. Malgré une violente réaction de l'artillerie ennemie, les troupes alliées se maintiennent sur leurs nouvelles positions.

Les Allemands font des efforts désespérés pour regagner le terrain perdu. Dans le secteur situé au nord de San Vittore, ils contre-attaquèrent en force pour essayer de reprendre le Monte Majo mais furent repoussés.

Suite à la page 2

Hommage de Goebbels aux Alliés

" Si on voulait prophétiser sur le résultat de cette guerre, il faudrait faire cet exposé : sera victorieux le côté qui dispose de chefs du génie le plus remarquable, des meilleurs peuples, du plus haut potentiel, de la plus grande audace, du moral le plus haut et d'une philosophie capable de la plus grande endurance.

" Au point où en sont les choses, nous n'oserons pas mettre en doute qui gagnera."

Das Reich, 18.12.42.

LA R.A.F. DEJOUE LA LUFTWAFFE

STETTIN, port balte important, a subi un bombardement concentré dans la nuit du 5 janvier.

Une formation puissante de bombardiers lourds de la R.A.F. accomplit un vol aller-retour de 2.000 kilomètres pour jeter plus de mille tonnes de bombes sur les bâtiments industriels et sur les installations du port d'où partent les ravitaillements destinés aux armées allemandes sur le front russe.

Les résultats de cette opération majeure, exécutée par un clair de lune brillant, auront une influence directe sur les développements de l'offensive russe, du fait qu'elle ne peut manquer d'entraver les communications surmenées de l'ennemi à un moment critique de la bataille.

La R.A.F. a, de plus, remporté une victoire stratégique éclatante sur la *Luftwaffe*.

Le gros des formations britanniques était précédé de bombardiers *Mosquito* qui se rendirent directement à Berlin. Dès que la capitale fut alertée, les chasseurs de nuit ennemis se massèrent aux alentours, le Haut Commandement allemand était évidemment sous l'impression que Berlin était l'objectif principal.

Escomptant que la R.A.F. ne faisait qu'une feinte sur Stettin, à 150 kilomètres au nord-est, la *Luftwaffe* sema à profusion au-dessus de Berlin des fusées éclairantes destinées à illuminer les *Lancasters* qui constituaient la majeure partie des effectifs engagés.

Le succès de la manœuvre britannique est démontré par le fait que les opérations de la nuit, qui comprenaient des attaques de harcèlement sur l'Allemagne occidentale et sur des objectifs militaires du nord de la France, n'ont coûté que 15 appareils.

PROPERTY OF THE
LIBRARY OF CONGRESS

X-D743 .9

ΔΩΣΤΕ ΤΟ ΣΤΟΥΣ ΓΕΡΜΑΝΟΥΣ
ДОТУРИТЕ ОВО НЕМЦИМА!
DOTURITE OVO NIJEMCIMA!
EPNJA GJERMANEVET KET FLETE

Die Soldatenwoche

Vertrieb: Die R.A.F. und die U.S.A.A.F. 2.1.44

1943: Ein Jahr der Niederlagen

SCHLAGZEILEN DER WOCHE

SONNTAG, 26.Dez. Die Eroberung von Gorodok bedroht die gesamte deutsche baltische Front.
Einheiten der britischen Heimatflotte versenken das deutsche 26.000 T. Schlachtschiff «Scharnhorst».

• • •

MONTAG, 27.Dez. Bekanntgabe der am Heiligen Abend begonnenen neuen russischen Offensive im Frontvorsprung von Kiew. 15.000 Deutsche getoetet, 4 deutsche Panzer- und 6 Infanteriedivisionen aufgerieben.
Washington meldet, dass die Vereinigten Staaten seit Dezember 1941 134.000 Flugzeuge hergestellt haben.
Die amerikanische Kriegsflotte ist 13mal groesser als vor 2 Jahren.

• • •

DIENSTAG, 28.Dez. Anlaesslich einer Pressekonferenz erklaert General Eisenhower, dass die Alliierten den Krieg in Europa im Jahre 1944 siegreich beenden werden.
Der britische Luftmarschall Tedder wird zum stellvertretenden Oberbefehlsaber der alliierten Invasionskraefte im Westen ernannt.

• • •

MITTWOCH, 29.Dez. Die britische 8.Armee rueckt weiter vor und erobert den Adriahafen Ortona.
Generalleutnant Jacob Devere wird zum Befehlshaber der amerikanischen Streitkraefte im Mittelmeer-Raum unter General Henry Maitland Wilson ernannt.

• • •

DONNERSTAG, 30.Dez. Im Frontvorsprung von Kiew erobern die Russen Korosten. Im Golf von Biskaya versenken 2 britische Kreuzer 3 deutsche Zerstoerer. Der deutsche Verband bestand urspruenglich aus 11 Zerstoerern, die die 2.000 Meilen lange westliche «Invasionskueste» patrullierten.

• • •

FREITAG, 31.Dez. Die R.A.F. wirft erneut 2.000 T. Bomben auf Berlin ab. Im Verlauf von 6 Wochen wurden mehr als 12.000 T. Bomben auf die Reichshauptstadt abgeworfen.
Im Frontvorsprung von Kiew durchschneiden die Russen die deutschen Verbindungslinien bei Kazatin und vernichten in fuenftaegigen Kaempfen 8 deutsche Panzer- und 14 Infanteriedivisionen.

• • •

SONNABEND, 1 Jan. In der Ukraine wird Zhitomir von den russischen Heeren zurueckerobert. Ziele in Nordfrankreich werden von starken Verbaenden alliierter Kampfflugzeuge — den Vorboten der kommenden Invasion, — erfolgreich angegriffen. Im Verlauf von 48 Stunden werden mehr als 4.500 Fluege durchgefuehrt.

DIE ERNENNUNG NEUER HEERFUEHRER VERVOLLSTAENDIGT DIE ALLIIERTEN INVASIONSPLAENE

Die Ernennung der militaerischen Fuehrer, die die gigantischen alliierten Streitkraefte im Westen befehligen werden, eroffnet die Endphase des Angriffs auf Europa. Die drei zu diesem Zweck erwaehlten Maenner haben die Nazis, wo immer sie auch gegen sie gestossen sind, entscheidend geschlagen.

General Dwight Eisenhower, einer der faehigsten amerikanischen Generale, befehligt die alliierten Armeen, die vom Westen her angreifen werden. Er fuehrte die Invasion Nord-

b.w.

Im kommenden Jahr geht Deutschland dem Verderben zu

Unter der Fuehrung Hitlers erlebte das deutsche Volk im Jahre 1943 Niederlagen, wie es sie seit 1918 nicht mehr gekannt hatte. Es war ein Jahr der Niederlagen, ein Jahr mit Naechten, in denen die groessten Kriegszentren des Reichs verwuestet wurden, ein Jahr der Trauer um deutsche Soehne und Brueder, die nie mehr aus Russland, Tunesien, Sizilien und Italien zurueckkehren werden.

Die Katastrophen begannen am Neujahrstage 1943. Die Russen stürmten Velikije Luki, eine der noerdlichen deutschen Igelstellungen. Zwei Wochen spaeter wurde die maechtige 6.Armee bei Stalingrad vernichtet. Zur gleichen Zeit verjagte die britische 8.Armee Rommels fliehendes Afrikakorps aus Tripolis.

In den drei folgenden Monaten wurde der Vormarsch fortgesetzt. Der Reihe nach fielen Rostov, Kursk, Krasnodar, Rhzev und Vjasma. Inzwischen war die 8.Armee in Tunesien eingedrungen. Im Mai hatten die britischen und amerikanischen Armeen Rommels verbleibende Truppen auf den Klippen von Kap Bon eingekesselt. Mehr als 250.000 Soldaten der "Achse", ebensoviele wie bei Stalingrad, ergaben sich.

Im Juli begann die deutsche Sommeroffensive im Frontabschnitt von Kursk. Sie brach nach 8 Tagen zusammen. Dann aber begann die russische Offensive, die die Russen immer naeher and die polnische und rumaenische Grenze fuehrt. Gleichzeitig landeten die Amerikaner und Briten in Sizilien. Mussolini wurde gestuerzt.

6 Wochen spaeter war Sizilien erobert. Die Russen hatten Orel, Kharkov, Taganrog und Yelnya in ihren Besitz gebracht. Im September begann die Invasion Italiens und am 8.Tage dieses Monates kapitulierte das faschistische Italien. Die Russen hatten das Ufer des Dnjepr erreicht. Einen Monat

b.w.

1943

Was wird das Neue Jahr dem deutschen Volk bringen ?

DER FUEHRER SPRICHT:
«Unsere Gegner sind wahnsinnig wenn sie sich einbilden, dass sie mich erschrecken koennen.» Ja, aber ist der Fuehrer, so wie Ihr, knietief im Schlamm?

S-4H

PROPERTY OF THE LIBRARY OF CONGRESS X-D743.9

#87

BOLETIN DE INFORMACION

Embajada de los Estados Unidos de América

Madrid

No. 235 14 de Marzo de 1944

PREPARADOS PARA LA INVASION

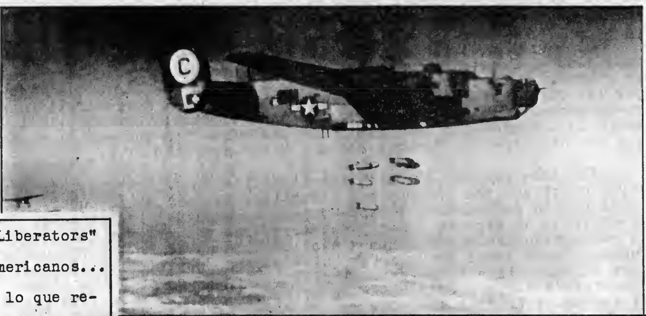

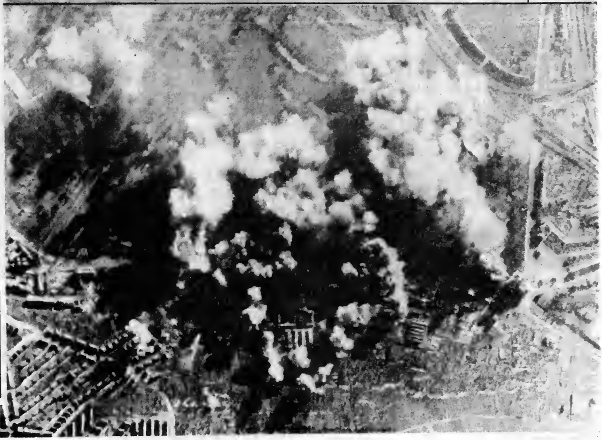

"Liberators" americanos... y lo que recientemente hicieron a las fábricas de cojinetes de bolas de Stuttgart: golpes aéreos como estos constituyen el gran prólogo de la invasión aliada.

S-44

PROPERTY OF THE
LIBRARY OF CONGRESS
X-D743
.9
#77

BOLETIN DE INFORMACION

Embajada de los Estados Unidos de América

Madrid

No. 237

21 de Marzo de 1944

EL JAPON--COMO ALEMANIA--SIGUE RETIRANDOSE

Aviones "Avenger" demuestran su valía en la creciente ofensiva aliada en el Pacífico.

Tropas norteamericanas desembarcando en Cabo Gloucester.

5-44

PROPERTY OF THE LIBRARY OF CONGRESS X-D743 .9 #79

BOLETIN DE INFORMACION

Embajada de los Estados Unidos de América

Madrid

No. 236 17 de Marzo de 1944

AUMENTA LA OFENSIVA ALIADA EN EL PACIFICO

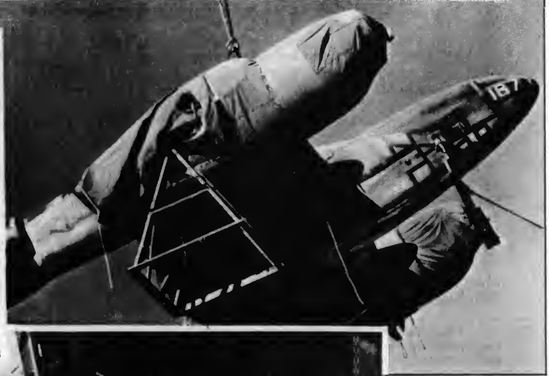

La descarga de material es otra de las razones que inducen a los japoneses a retirarse de una base tras otra en el Pacífico. Un caza "Relámpago" P-38 es descargado de un barco de transporte.

Refuerzos americanos desembarcando en Cabo Gloucester mientras los japoneses siguen retirándose ante la ofensiva aliada en el Pacífico.

PROPERTY OF THE
LIBRARY OF CONGRESS
X-D743

ΔΩΣΤΕ ΤΟ ΣΤΟΥΣ ΓΕΡΜΑΝΟΥΣ
ДАТУРИТЕ ОВО НЕМЦИМА!
DOTURITE OVO NIJEMCIMA!
ЕРИЈА GJERMANEVET KET FLETE

Die Soldatenwoche

19.12.43
Vertrieb: Die R.A.F. nnd die U.S.A.A.F.

·DIE KONFERENZEN DER VEREINTEN NATIONEN VERFOLGEN HITLER

Jedes Zusammentreffen brachte den Nazis neue Rueckschlaege

Im Grunde genommen, brachte jedes Zusammentreffen der Fuehrer der Vereinten Nationen, Adolf Hitler einen militaerischen oder politischen Rueckschlag. Mit dem Wachsen der alliierten Kriegsmaschine wurden diese Zusammenkuenfte haeufiger und die Ergebnisse, fuer Nazi-Deutschland, immer unheilvoller.

1. Zwischen 3. und 14.August 1941 trafen Roosevelt nnd Churchill vor der neufundlaendischen Kueste zusammen. Aus diesem Zusammentreffen entstand das Atlantische Abkommen.

2. Am 22.Dezember 1941, 15 Tage nach dem Angriff auf Pearl Harbor, traf Churchill im Weissen Haus ein. Fuer beide Fuehrer war dies eine schwere Stunde. Jedooh am 1.Jannar 1942 wurde die «Erklaerung der Vereinten Nationen» veroeffentlicht, durch die sich die Unterzeichner verpflichten, mit allen ihren Mitteln die Vernichtung des Feindes herbeiznfuehren.

3. Am 18.Juni 1942 traf Churchill wieder im Weissen Haus ein. Damals wurden die Vorkehrungen, fuer die am 8.November erfolgte Landung der Amerikaner und Briten in Nordafrika, getroffen.

4. Die folgenschwere Konferenz von Casablanca zwischen 14. nnd 24 Januar 1943, an der Praesident Roosevelt, Premierminister Churohill nnd die franzoesischen Fuehrer teilnahmen, bahnte eine Massenoffensive an. In Casablanca wurde der tunesische Feldzug besprochen und der sizilianische Feldzug geplant. Das erste Ziel wurde noch vor dem naechsten Zusammentreffen erreicht, waehrend Russland die grosse Fruehlings- und Sommeroffensive des Jahres 1943 begann.

5. Am 11.Mai 1943 kam Gross-Britanniens Premierminister Churchill fuer eine 16-taegige Konferenz wieder nach Washington. Danach erklaerte Praesident Roosevelt: «Die Konferenz hat zu einem vollstaendigen Uebereinkommen ueber kuenftige Operationen an allen Kriegsschauplaetzen gefuehrt.»

6. Zwischen 11. nnd 24.August trafen Roosevelt, Churchill und der kanadische Premierminister Mackenzie King, in Begleitung

b.w.

DER FUEHRER SPRICHT: «Unsere Soldaten haben gigantische und geradezu einmalige Distanzen zurueskgelegt!» (8.November 1942)
In welcher Richtung?

DER TUERKISCHE MINISTER-PRAESIDENT ISMET INOENUE traf in Kairo mit Praesident Roosevelt nnd Premierminister Churchill fuer eine 3 Tage lange Konferenz zusammen. Er bestaetigte die engsten Beziehnngen seines Landes mit den beiden Grossmaechten und Russland.

SCHLAGZEILEN DER WOCHE

SONNTAG, 12.12. Am Sonnabend, Sofia von Liberator-Kampfflugzeugen zum dritten Mal bei Tage angegriffen.
Alliierte Seestreitkraefte und Flugzeuge vereiteln Angriffe deutscher U-Boote auf zwei Geleitzuege; 5 U-Boote werden versenkt und 99% der alliierten Schiffe erreichen ihren Bestimmungshafen.

* * *

MONTAG, 13.12. Der amerikanische Staatssekretaer Hull richtet folgende Warnung an Deutschlands Vasallen: «Ihr werdet die Folgen der fuerchterlichen Vernichtung, die die Waffen der Vereinten Nationen Nazi-Deutschland mit Gewissheit zufuegen werden, zu teilen haben».
Ungefaehr 800 amerikanische Bomber, mit Jaegergeleit, fuehren einen schweren Angriff auf Emden aus.

* * *

DIENSTAG, 14.12. Die stellvertretende jugoslawische Freiheitsregierung stellt eine 9 Punkte Verfassung auf. Russland wird eine militaerische Mission nach Jugoslawien senden.
Russland und die Tschechoslowakei unterzeichnen ein Freundschafts- und ein gegen Deutschland gerichtetes gegenseitiges Hilfsabkommen.

* * *

MITTWOCH, 15.12. Aussenminister Eden erklaert im britischen Unterhaus: «Die Entscheidungen der Teheraner Konferenz werden sich auf dem Schlachtfeld entfalten!»
Die Russen erobern Tscherkassi im Dnjeprbogen.

* * *

DONNERSTAG, 16.12. 300 alliierte Bomber und Jaeger greifen die deutschen Flugplaetze bei Athen an.
In Kharkov gehen zum ersten Mal deutsche Kriegsverbrecher ihrer Aburteilung entgegen. Sie gestehen russische Zivilisten barbarisch gequaelt und gemordet zu haben.

* * *

FREITAG, 17.12 Die britische 8.Armee setzt ihren Vormarsch in Italien fort und durchschneidet die wichtige von Ortona nach Guardiagrele fuehrende Strasse an drei Stellen.

* * *

SONNABEND, 18.12. Lancaster-Kampfflugzeuge der R.A.F. greifen erneut Berlin an und werfen in kaum 30 Minuten 1.500 T. Bomben ab.
Admiral Doenitz sucht U-Boot Rekruten in den besetzten Seestaaten, um die deutschen Verluste zu ersetzen. Freiwilligen wird hoher Sold angeboten.

DIE ALLIIERTEN LUFTANGRIFFE WERDEN SCHWERER

"Die Schlacht um Berlin schreitet fort. Sie wird so lange fortgesetzt werden, bis das Herz Nazi-Deutschlands zu schlagen aufhoert."

Der Oberbefehlshaber des britischen Bomberkommandos am 25.11.1943.

"Die Alliierten verfuegen jetzt ueber Luftstuetzpunkte, dank welcher sie jeden Teil des Balkans und des von den Nazis unterjochten Europas angreifen koennen. Wir beginnen bald mit den 24stuendigen und 360gradigen Luftangriffen."

Der Oberbefehlshaber der amerikanischen Luftwaffe am 13.12.43.

Der totale Luftkrieg hat endlich auch das Herz der Nazi-Organisation, Berlin, getroffen. Im vergangenen Monat wurde Hitlers Hauptstadt im Verlauf von zwei Wochen schwerer als irgend ein anderes deutsches Kriegszentrum, mit Ausnahme von Hamburg, angegriffen.

Das Bombardement von Berlin ist selbstredend nicht das Ende der Luftangriffe, die Hitler-Deutschland von einem Ende zum anderen in Truemmer legen werden. Es tritt immer mehr zu Tage, dass die Gruendlichkeit der alliierten Angriffe staendig waechst. Die Anzahl der verlorenen Flugzeuge, im Verhaeltnis zur abgeworfenen Bombenlast, ist im Sinken begriffen. Die britische und die amerikanische Luftwaffe ver-

b.w.

... Turkey's President Ismet Inonu on December 4. ... for their third lasted three days during which time Turkey announced her closest unity with the United States, Great Britain and the Soviet Union.

THE NEUTRALS SAY: - Ankara. The Turkish official ...

PROPERTY OF THE LIBRARY OF CONGRESS AG-4 X-D743 .9

S-62 albanian jugoslavian Greek Bulgarian #91

Die Soldatenwoche

Vertrieb: Die R.A.F. und die U.S.A.A.F. 26.12.43

GANZ EUROPA ERHEBT SICH GEGEN DIE NAZIS

Sabotage, Revolte nehmen zu, da die Zeit der Invasion naeherkommt.

Da die Zeit fuer Angriffsunternehmungen, die laut Aeusserungen der Teheraner Konferenz vom Osten, Westen und Sueden her unternommen werden, immer naeherrueckt, nehmen Revolte and Sabotage innerhalb Hitlers wankender europaeischer Festung mehr und mehr zu.

Im Laufe der letzten Woche wurden die folgenden antinazistischen Aktionen gemeldet:—

DÄNEMARK: 50 bewaffnete Saboteure brachten die Varde Stahlwerke in Suedwest-Juetland zur Explosion. Betraechtlicher Schaden wurde verursacht and eine neu erbaute elektrische Anlage wurde vollkommen zerstoert.

ITALIEN: Italienische Patrioten sind mit Fallschirmen hinter den deutschen Linien niedergegangen und haben deutsche Verbindungslinien zerstoert, Bruecken in die Luft gesprengt und verursachten Lawinen in den Gebirgspaessen, durch die die Nazi-Truppen durchgehen mussten. Die Italiener stoeren die Nazis mit ihren beweglichen Gruppen von ungefaehr 40 bis 50 Mann, die von Armee-Offizieren geleitet werden. Nach Berichten der Schweizer Zeitung "Basler Nachrichten' kaempfen 30,000 Italiener allein im Bezirk von Venedig gegen die Deutschen.

FRANKREICH: 2 Bomben explodierten vor einem deutschen Theater auf dem Bellecour-Platz in Lyon. Als 200 deutsche Soldaten aus dem Theater flohen, wurden sie sofort von vielen Fenstern, die den Platz ueberblickten, beschossen. Die Nazis haben

b.n.

SCHLAGZEILEN DER WOCHE

SONNTAG, 19.Dez. Die russische Winteroffensive ist im Anzug. Die gesamte Front von Leningrad bis znr Ukraine gefriert nnter der Schneedeeke. Neutrale Qnellen berichten. dass das Zentrnm Berlins, nach dem schweren Angriff der R.A.F. von Dienstag Nacht, noch immer lichterloh hrennt.

MONTAG, 20.Dez. Nene rnsslsche Offensive an der baltischen Front. Die dentscben Verteidigungsllnien suedlich von Newel durchbrocben. Die Rnssen stehen 110 Km. vor der polniscben und lettlaendiscben Grenze. Drei deutsche Soldaten nnd ein Russe. die russische Zivillsten geqnaelt und ermordert haben. werden in Kharkov von einem Milltaergericht znm Tode verurteilt. In Italien erobert die 5.Armee San Pietro, anf dem Wege nach Rom.

DIENSTAG, 21.Dez. Amerlcanische Bomber der nordwestafrikanfschen Luftwaffe eroeffnen eine neue Phase in den Luftangriffen anf Nazi-Europa. indem sie Augsbnrg und Innsbruck mit Bomben belegen. In Spanien loest General Franco die falangistische Miliz anf. Die Rnssen durchschneiden die von Newel nach Witebsk fnehrende Elsenbahnlinie.

MITTWOCH, 22.Dez. Fortgang der alllierten Lnftoffensive an allen Fronten. 2.000 T. Bomheu gehen auf Frankfnrt am Main nieder. Fliegende Festungen greifen den Flngplatz von Eleusis bei Athen an. Die Verschiebebahnhoefe von Sofia werden von Liberators mlt Bomben belegt.

DONNERSTAG, 23.Dez. An der baltlschen Front durchbrechen die Russen die dentschen Hauptverteidlgungslinien vor Witehsk. Rnssische Fallschirmtruppen operieren ln den haltischen Staaten.

FREITAG, 24.Dez. An der ltalienlschen Ostfront vertreiben die Einheiten der 8.Armee die letzten Deutscnen aus Ortona. In ihrem Vormarscb auf Polotsk befinden sich dle Russen nur nocb 70 Km. oestlich der ehemaligen polniscben Grenze. Portugal fordert die Raeumnng der von den Japanern hesetzten Insel Timor im Sued-Pazifik. Berlln von britlschen Bombern erneut schwer angegriffen.

SUNNABEND, 25.Dez. General Dwight G. EISENHOWER, der die alllierte Invasion ln Nord-Afrika befehligte, wurde zum Oberbefehlshaber der anglo-amerikanischen Streitkraefte der zweiten Front ernannt.

1.300 Flugzeuge der amerikanischen 8-ten Luftstreitmacht setzen in 96-stnendigem unnnterbrochenem Einsats die Luftoffensive fort.

GELAENDE-GEWINN. Im Laufe der lezten Woche haben die Russen eine neue Offensive an der baltischen Front, suedlich von Nevel, unternommen. Die Pfeile zeigt die Stelle, an der die Rote Armee durch stark befestigte Verteidigungs-Zonen 80 Kilometer breit und 35 Kilometer tief durchgebrochen ist. In fuenftaegigen Kaemptfen haben die Deutschen 20,000 Tote auf dem Schlachtfeld gelassen.

HITLERS MILITAERISCHE LAUFBAHN BEGUTACHTET

Vor 2 Jahren hat Hitler die tatsaechliche Fuehrung der deutschen Armeen von seinen Generaelen uebernommen und den Oberbefehl sich angeeignet. Seine Laufbahn als militaerischer Fuehrer ist kuerzlich von dem amerikanischen Kongress-Mitglied, Andrew J. May, besprochen worden. Herr May ist auch der Vorsitzende im amerikanischen Repraesentations-Ausschuss fuer militaerische Angelegenheiten.

Zu der Zeit, in der Hitler den persoenlichen Oberbefehl uebernahm, waren die deutschen Armeen vor den Toren Moskaus, sagte May, aber weil man sich hauptsaechlich auf Hitlers Hoechstmass militaerischer Eingebungen und auf ein Mindestmass militaerischer Intelligenz verliess, wurde die nazistische Kriegsmaschine nicht nur lahmgelegt, sondern auch in allen Kriegsschauplaetzen zurueckgeworfen.

Einmal, war Kairo nur einige Flugminuten von Rommeis Hauptquartier entfernt. Jetzt ist Kairo so sicher, dass es zum

b.w.

U.S. Government Office of War Information New York
FEB 22 1944
LIBRARY

... years ago Hitler took from his generals actual leadership of the German armies in the field and assumed supreme command. His record as a military leader was recently reviewed by Andrew J. May, U.S. C...

5-44

PROPERTY OF THE
LIBRARY OF CONGRESS

X-D743
.9
#92

BOLETIN DE INFORMACION

Embajada de los Estados Unidos de América

Madrid

No. 203 23 de Noviembre de 1943

EL "MISTERIO" DE LA ESTRATEGIA ALEMANA

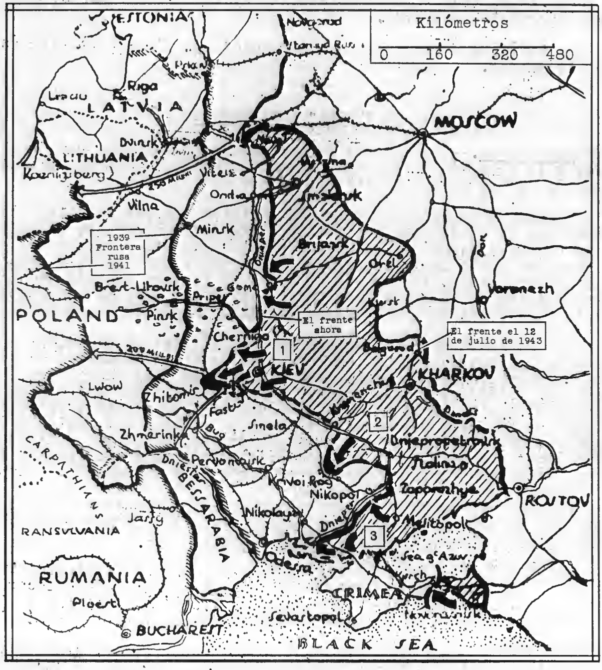

Las fuerzas alemanas en el frente ruso se están retirando "voluntariamente" para acortar sus líneas, dicen los comunicados nazis. Han devuelto ya dos tercios del territorio que invadieron en un principio. Pero los alemanes dicen que esto es para acortar sus líneas. Echemos una mirada al mapa.

5-44

PROPERTY OF THE
LIBRARY OF CONGRESS

X-D743
.9
#93

BOLETIN DE INFORMACION

Embajada de los Estados Unidos de América

Madrid

No. 207

7 de Diciembre de 1943

LOS NAZIS NO PUEDEN CONTENER LA OFENSIVA ALIADA EN ITALIA

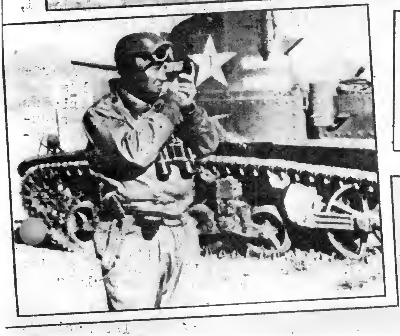

ARRIBA: Soldados americanos se lanzan al ataque avanzando en tanques para llevar a cabo un nuevo empuje contra los alemanes en Italia.
ABAJO: Un "monitor" británico apoya las ofensivas de los ejércitos aliados. Este tipo de barco cañonea las instalaciones costeras, baterías de costa y fortificaciones enemigas.
A LA IZQUIERDA: El general George W. Patton Jr. veterano de la campaña norte-africana dirige ahora una nueva ofensiva norteamericana en Italia.

S-44
PROPERTY OF THE LIBRARY OF CONGRESS
X-D743 .9 c.2 #94

BOLETIN DE INFORMACION

Embajada de los Estados Unidos de América

Madrid

No. 208 — 10 de Diciembre de 1943

STALIN, CHURCHILL Y ROOSEVELT FIRMAN UN ACUERDO PARA LA GUERRA Y LA POSTGUERRA

Al lado de la Embajada rusa en Teherán: el Mariscal José Stalin, el Presidente Franklin D. Roosevelt, y el Primer Ministro Churchill, sentados frente al general Henry H. Arnold, jefe de las fuerzas aéreas del Ejército de los Estados Unidos; un alto jefe del Ejército británico; Sir Andrew Cunningham, jefe de Estado Mayor de la Flota británica; y el Almirante William D. Leahy, jefe de Estado Mayor de los Estados Unidos.

X-D743
PROPERTY OF THE
LIBRARY OF CONGRESS

BOLETIN DE INFORMACION

Embajada de los Estados Unidos de América

Madrid

No. 208 10 de Diciembre de 1943

STALIN, CHURCHILL Y ROOSEVELT FIRMAN UN ACUERDO PARA LA GUERRA Y LA POSTGUERRA

Al lado de la Embajada rusa en Teherán: el Mariscal José Stalin, el Presidente Franklin D. Roosevelt, y el Primer Ministro Churchill, sentados frente al general Henry H. Arnold, jefe de las fuerzas aéreas del Ejército de los Estados Unidos; un alto jefe del Ejército británico; Sir Andrew Cunningham, jefe de Estado Mayor de la Flota británica; y el Almirante William D. Leahy, jefe de Estado Mayor de los Estados Unidos.

5-44

PROPERTY OF THE
LIBRARY OF CONGRESS

X-D743
.9
#96

BOLETIN DE INFORMACION

Embajada de los Estados Unidos de América

Madrid

No. 209 — 14 de Diciembre de 1943

LAS NACIONES UNIDAS CONTINUAN SUS OFENSIVAS EN TODOS LOS FRENTES

Soldados aliados se lanzan al asalto de una playa con "bazookas", los nuevos fusiles antitanques americanos

S-44 copy 2

PROPERTY OF THE LIBRARY OF CONGRESS

X-D743 .9 #97

BOLETIN DE INFORMACION

Embajada de los Estados Unidos de América

Madrid

No. 209 — 14 de Diciembre de 1943

LAS NACIONES UNIDAS CONTINUAN SUS OFENSIVAS EN TODOS LOS FRENTES

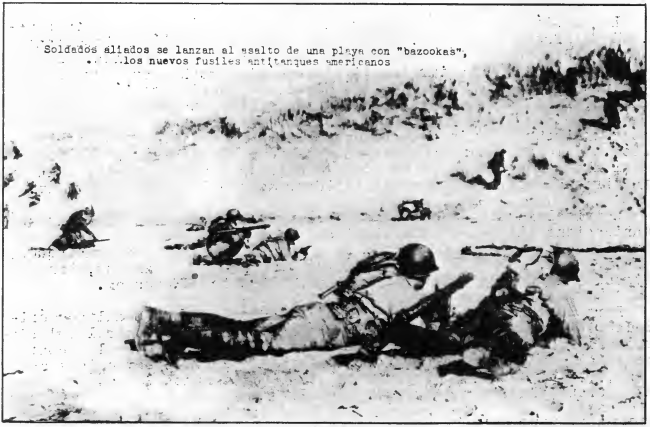

Soldados aliados se lanzan al asalto de una playa con "bazookas", los nuevos fusiles antitanques americanos

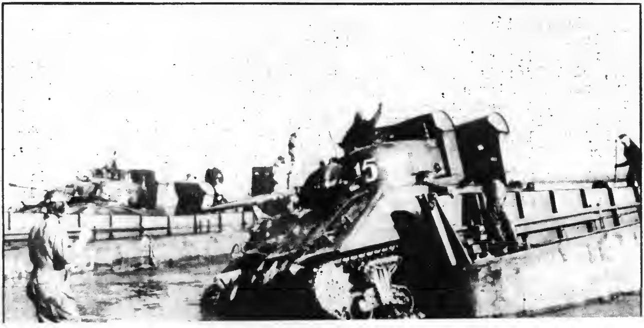

5-44

PROPERTY OF THE
LIBRARY OF CONGRESS

X-D743
.9
#97

BOLETIN DE INFORMACION

Embajada de los Estados Unidos de América

Madrid

No. 212 24 de Diciembre de 1943

LAS NUEVAS OFENSIVAS ALIADAS DEMUESTRAN VICTORIOSAMENTE LA ESTRATEGIA GLOBAL

Los tanques inician el avance aliado en Italia.

Las intensas y recientes lluvias en Italia obligan a los ingenieros militares norteamericanos a construir puentes en preparación de los sucesivos ataques aliados.

PROPERTY OF THE
LIBRARY OF CONGRESS X-D743 .9

#99

BOLETIN DE INFORMACION

Embajada de los Estados Unidos de América

Madrid

No. 213 28 de Diciembre de 1943

EL MENSAJE DE NAVIDAD QUE HA DIRIGIDO EL VICEPRESIDENTE WALLACE

Washington.-- El Vicepresidente de los Estados Unidos, Henry A. Wallace, ha dirigido en castellano, especialmente para España, un mensaje de Navidad radiado por onda corta, en el que ha dicho:

"En estos días en que celebramos el nacimiento de Jesucristo, que vino al mundo a traer el amor y la paz, no podemos dejar de observar que hay muchos hogares donde no hay más que sufrimiento. Al pisotear un puñado de hombres los mandamientos supremos, la tierra se ve sumida ante la desolación, la intolerancia y la privación. Y sin embargo, muchos de estos hombres tienen el cinismo de invocar el nombre de Dios.

No hay rincón del mundo que no haya sentido el dolor de la guerra ni tampoco hay ningún rincón en el mundo donde hayan muerto los anhelos por la libertad ni los deseos de poder transmitir a nuestros hijos y a nuestros nietos el patrimonio de la comprensión, de la tolerancia y de la paz.

Los recuerdos de la infancia, que siempre se evocan en Navidad, renuevan nuestra determinación de que todos los niños vivan felizmente en un mundo regido por la justicia.

En estos últimos días de 1943 vemos que surge un mundo cada vez más justo, Que estas palabras alentadoras, inspiradas por la Cruz que hoy celebramos, lleguen como un saludo dirigido al pueblo de España; que le traigan la seguridad de que comenzamos una era de libertad, libre de la tiranía impuesta por los que se han apartado absolutamente de la senda que señaló Jesús".

* * *

EISENHOWER DIRIGIRA LA OFENSIVA DESDE EL OESTE

Nueva York.-- El New York Times comenta en un editorial el mensaje de Nochebuena del Presidente Roosevelt dirigido a los soldados de ultramar y a los que se encuentran en Estados Unidos: "La noticia más importante del mensaje presidencial de Nochebuena a las tropas de los frentes, es la declaración de que el general Eisenhower ha sido designado para dirigir el ataque aliado que se emprenderá contra Alemania desde el oeste.

Esto es una prueba más de que nuestros planes para la gran ofensiva están muy adelantados, y de que se ha llegado a un acuerdo completo sobre estos planes. El Presidente asegura que el ataque desde el oeste irá acompañado de duros golpes desde otros lugar...

X-D743
.9
$100

BOLETIN DE INFORMACION

Embajada de los Estados Unidos de América

Madrid

No. 213 — 28 de Diciembre de 1943

EL MENSAJE DE NAVIDAD QUE HA DIRIGIDO EL VICEPRESIDENTE WALLACE

Washington.-- El Vicepresidente de los Estados Unidos, Henry A. Wallace, ha dirigido en castellano, especialmente para España, un mensaje de Navidad radiado por onda corta, en el que ha dicho:

"En estos días en que celebramos el nacimiento de Jesucristo, que vino al mundo a traer el amor y la paz, no podemos dejar de observar que hay muchos hogares donde no hay más que sufrimiento. Al pisotear un puñado de hombres los mandamientos supremos, la tierra se ve sumida ante la desolación, la intolerancia y la privación. Y sin embargo, muchos de estos hombres tienen el cinismo de invocar el nombre de Dios.

No hay rincón del mundo que no haya sentido el dolor de la guerra ni tampoco hay ningún rincón en el mundo donde hayan muerto los anhelos por la libertad ni los deseos de poder transmitir a nuestros hijos y a nuestros nietos el patrimonio de la comprensión, de la tolerancia y de la paz.

Los recuerdos de la infancia, que siempre se evocan en Navidad, renuevan nuestra determinación de que todos los niños vivan felizmente en un mundo regido por la justicia.

En estos últimos días de 1943 vemos que surge un mundo cada vez más justo. Que estas palabras alentadoras, inspiradas por la Cruz que hoy celebramos, lleguen como un saludo dirigido al pueblo de España; que le traigan la seguridad de que comenzamos una era de libertad, libre de la tiranía impuesta por los que se han apartado absolutamente de la senda que señaló Jesús".

* * *

EISENHOWER DIRIGIRA LA OFENSIVA DESDE EL OESTE

Nueva York.-- El New York Times comenta en un editorial el mensaje de Nochebuena del Presidente Roosevelt dirigido a los soldados de ultramar y a los que se encuentran en Estados Unidos: "La noticia más importante del mensaje presidencial de Nochebuena a las tropas de los frentes, es la declaración de que el general Eisenhower ha sido designado para dirigir el ataque aliado que se emprenderá contra Alemania desde el oeste.

Esto es una prueba más de que nuestros planes para la gran ofensiva están muy adelantados, y de que se ha llegado a un acuerdo completo sobre estos planes. El Presidente asegura que el ataque desde el oeste irá acompañado de duros golpes desde otros lugares.